

今月号の目次

特集 復興に向けて確実な歩みを	2~3 P
災害関連のお知らせ	4 P
今、学校では/ファミリーサポート	5 P
特定健診/健康しおがま21プラン	6 P
パチリ! タウンアイズ	7 P

◆ほか、「みんなの広場」「生涯学習のとびら」「お知らせ」など全16ページです  
「広報しおがま」は、22,450部製作し、1部当たりの経費(印刷・発送)は60円です。

塩竈市の情報紙

# 広報

# しおがま



## 子どもたちに笑顔戻る

震災で傷ついた子どもたちを元気づけよう。また、子どもたち自らがみんなを元気にしようと、震災以来さまざまなイベントが行われ、まちには元気な笑顔が戻ってきています。



写真(上)地震に遭った子どもたちのために行われた「あ・ぶ・ぶ」@人形劇場 5月1日・図書館(中)こころの復興を祈願する「ココロノキンセンアワー第1話」5月3日・市民交流センター(下)サッカー日本代表前監督岡田武史さんと小野剛さん(国際サッカー連盟所属)による「サッカー教室」4月29日・二又スポーツ広場

2011. 6

# 復興に向けて確実な歩みを

震災から約80日。街には人々の暮らしが戻りつつあり、魚市場ではマグロや沖合底びき網船の水揚げが続くとともに、復興市などが開催され、着実に復興が進んでいます。

今月は、さらなる復興へ向けた取り組みと、余震が続く中、家庭と地域でできる災害への備えについて紹介します。



▲マリゲート塩釜の復興市。店舗の仮営業も始まりました

## 仮設住宅入居開始

- 第1次 伊保石地区60戸4月28日入居開始
- 第2次 伊保石地区48戸5月13日～入居開始
- 第3次 伊保石地区27戸  
塩釜ガス体育館敷地内23戸  
浦田野々島15戸  
浦戸桂島21戸  
浦戸寒風沢12戸

\*第3次は6月中旬入居予定



◀仮設住宅への入居を喜んでいました



▶移動店舗がやってきて  
買い物も便利です



▲松島への遊覧船も運航を再開しました

### 街にも賑わいが

4月下旬には県内初の仮設住宅への入居が始まりました。本市の避難所は公民館と浦戸3島の4カ所。避難している方は約120人になりました。  
現在、市内のがれき処理や危険建物の解体に取り組むとともに、被災者の皆さんに一日も早い日常生活を取り戻す一助として市独自の災害見舞金を支給しています。

浦戸地区では電力や水道も回復し、5月下旬には仮設住宅の建設も始まりました。  
また、水産加工業での他地区との連携、寿司店の再開、松島遊覧船の再開、漁業復興に向けたオーナー制度、仮設共同店舗の設置、みなと祭開催決定など、復興に向け確実に進んでいます。

### 復興計画を策定します

5月1日付けで震災復興推進室を設置し、年内をめどに震災復興計画を策定することとしています。  
今回の東日本大震災を踏まえ、被害やこれまでの防災対策を検証し、被災者の皆さんや専門家のご意見をいただきながら、塩竈のまちの復興に向け取り組んでいきます。

#### 市議会へ報告

つくられた計画を議会へ報告して、審議され、市の計画となります。

#### 地区別懇談会の実施

計画案を皆さんに説明して、意見交換を行います。

#### 被災調査の実施

計画策定の基礎資料とするため、被災状況調査を行います。

## 塩竈市災害復興計画ができるまで

#### 震災復興計画検討委員会の開催

被災状況調査や地区別懇談会の議論、アンケート調査の結果などのさまざまな意見を踏まえ、議論・検討し、市長に答申します。

#### アンケートの実施

皆さんの意見を計画に反映させるため、アンケート調査を行います。

問

震災復興推進室 内線(372)

# この災害をふまえてわたしたちにできること

## 自分の身を守るために

今回の災害では、ご近所同士の助け合いや、町内会や自主防災組織のきめ細かい対応が住民を支えた地域が多くありました。

自分一人の力ではどうしようもない事態に直面したとき、自分の身を守るのには、日ごろの防災への備えです。

## 「自らの地域は自ら守る」

「自主防災組織」は、地域に住む方々で結成されている組織です。「自らの地域は自ら守る」との考えから、防災訓練や防災マップの作成などの活動で、防災への意識を高めています。

市では、費用の補助や研修会の開催などで、組織結成を進めています。

## 家庭でも備えを

3月の地震は、家族が家にいない時間に発生し、その後しばらく電話が通じにくくなったため、安否確認に時間がかかりました。

災害伝言ダイヤルの利用など、あらかじめ連絡方法を話しあっておきましょう。

家具が倒れないよう工夫する、重いものを家具の上に置かない、などの家の中の安全対策を確認しましょう。

## 非常持ち出し袋は一人一つで

婦人防火クラブ会長の小林さんにお話しを伺いました。

「避難するときは、『非常持ち出し袋』を持つこと。手持ちのリュックサックで十分です。災害時は、自助（自分の安全は自分で守る）・共助（地域の安全は地域で守る）・公助（公的機関の応急活動）の連携が大切だと言われています。『非常持ち出し袋』を常備することは、『自助』のひとつです。袋の中に用意するのは3日分の食料と水、衣類や軍手、救急品（三角巾、タオル、普段飲んでいける薬など）、懐中電灯やラジオ、現金（小銭）・貴重品、笛などで、100円ショップなどで売っているもので十分です。水や食料は消費期限があるので、年に一、二度入れ替えるため、家族みんなで食べるといいですね」



▲これだけの非常持ち出し品でも、リュックサックに入ります。いつでも持ち出せるよう準備しましょう

## 「さらに防災活動の充実を」



塩竈消防団  
副団長  
小野嘉克さん

消防団は、避難指示の伝達や地域住民の安否確認などを行いました。

防災は日ごろの心構えが大切であり、わたしたちも「防災訓練」など、準備を重ねてまいりましたが、想定外の問題が発生しています。

たとえばライフラインの復旧にこれだけの時間を要することになるとは考えてもいませんでした。改めて、大自然の前での人間の営みの小ささに気付かされましたし、防災備品などをさらに充実させることが大切だと感じています。

今回の経験を忘れないうちに最大限に生かすことが、わたしたちの務めだと思います。

## 「訓練のおかげで、素早く避難！」



塩竈市自主防災  
組織連絡協議会  
会長  
小林勝衛さん

わたしたちの地区では、年2回、防災訓練を行っています。

大鍋でまきを使ってご飯を炊くような普段しないことは、やはり訓練しておくといいですね。

地震が起きた時、大切なことは情報を正確に把握すること。防災無線で避難指示が出たらすぐ高台へ避難すること、近所への声かけも大切です。

飲料水として利用できる水を確認していたので、今回、町内外の方々に水を供給できたことが良かったと思っています。

日ごろの訓練がとても大切と考えています。

### 塩竈市総合防災訓練の中止について

6月12日（日）に予定していた総合防災訓練は、災害復旧業務対応のため中止になりました。市民の皆さん、町内会、自主防災組織、防災協力団体には心からお詫びします。今回の大災害の課題を整理・検証し、次回の防災訓練で活かしていきます。

☎ 市民防災課 ☎ (内線245)



## 宅地の被害にも対応する融資が新設されました

独立行政法人住宅金融支援機構では、災害復興住宅融資などの制度を拡充します。

### ①災害復興住宅融資の融資金利率の引下げ

災害復興住宅融資（建設・購入）の基本融資額の融資金利率を当初5年間は0.5%まで引き下げ、6～10年目は申込時の災害融資金利率から0.53%引き下げます。

災害復興住宅融資（補修）の融資金利率を、当初5年間は1%まで引き下げます。

②災害復興住宅融資の元金据置期間・償還期間の延長  
現行の最長3年から最長5年に延長します。

### ③災害復興住宅融資の申込期間の延長

り災日から2年以内との取り扱いを平成27年度末までの申し込み分に延長します。

### ④災害復興宅地融資の新設

擁壁の損壊など宅地にのみ被害が生じた場合の宅地の補修に係る融資を新設します。

\* り災証明書など市町村が発行した宅地に被害を受けたことの証明書の提出が必要となります。

**問** 住宅金融支援機構 災害専用ダイヤル ☎0120-086-353

## 生活排水の抑制にご協力をお願いします

市の生活排水は、多賀城市大代の宮城県仙塩浄化センターで処理していますが、3月11日に発生した大地震と津波で施設が冠水し、機能停止状態になっています。

そのため応急措置として、排水をポンプでくみ上げ消毒し川へ放流しています。

大量の生活排水が下水管へ流入し、マンホールから排水があふれ出ることが心配されます。

このため、次のような工夫を行って節水にご協力をお願いします。

### ○トイレの使用水

できるだけ、少量の水で済ませましょう。

### ○お風呂の残り湯

洗濯水やご自宅の庭への散水として再利用しましょう。

### ○台所での使用水

食器の汚れなどは洗う前に不要な布などで拭き取ると、水の使用量が抑えられます。洗いや米のとぎ汁などは、道路側溝への排水やご自宅の庭などへ散水しましょう。

**問** 下水道課 ☎364-2193



▶仙塩浄化センター被災状況

## 東日本大震災塩竈市合同慰霊祭

この度の震災により犠牲となられた市民の方々の合同慰霊祭を行います。

と き 6月26日（日）10:00～

と ころ 塩釜ガス体育館（今宮町9番1号）

主 催 塩竈市

- ・慰霊祭は無宗教で執り行います。
- ・葬儀ではありませんので、ご供花、ご供物、ご香典などは辞退申し上げます。
- ・一般の市民の皆さんも弔意を表する機会がありますのでご参列ください。

**問** 総務課 ☎（内線255）

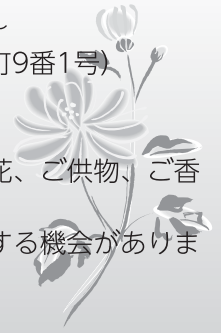

## 店舗や事務所などの仮設施設が整備されます

被災にあわれた事業者や事業者の復興支援のため、店舗や事務所・工場などの施設を、中小企業基盤整備機構と共同で整備します。

8月以降に整備される予定ですが、詳細が決まりしだい、市のホームページや商工会議所ニュースなどでお知らせします。

### 商業店舗等施設

本町地区ほか2カ所（予定）：小売店舗・飲食店・事務所など施設として約30区画

### 水産加工業工場など

新浜地区ほか2カ所（予定）：水産加工場や事務所として約10区画

詳しくは、**商工港湾課** ☎364-1124

**水産振興課** ☎364-2222

## 震災による倒壊家屋などの解体・処理について

地震や津波などの被害により損壊された家屋などについて、被災者の負担軽減と被災地の一刻も早い復旧を図るため、建物などの解体処理を市が行います。

**対象家屋**：個人や中小企業の方が所有し、倒壊の危険があり解体・処理の同意が得られた家屋など（家屋、廃材、がれき、基礎など）

○すでに、震災による被害を受けた家屋などの解体・処理を行った場合や、これから行う場合については、相談窓口または環境課へご相談ください。

○被災自動車の処分については、相談窓口または環境課へご相談ください。

**問** 相談窓口 ☎364-1111 **環境課** ☎365-3377

## 車検に関するお願い

自動車検査証の有効期間の満了日が平成23年3月11日～6月10日のものは、平成23年6月11日まで延長していますが、受検可能なものについては、なるべく早く継続検査を受けていただきますよう、お願いします。

**問** 東北運輸局宮城運輸支局 ☎235-2513

「塩竈市学力向上プラン」がスタート!

東日本大震災の影響で、市内の小中学校は4月21日から平成23年度が始まりました。今年度は塩竈の子どもの更なる学力向上を目指し、新しい「塩竈市学力向上プラン3カ年計画」がスタートしました。今月号では、プランの概要をお知らせします。

- 目的**
- ① 基礎的・基本的な学習内容をしっかりと身に付ける
  - ② 活用する力を育てる（応用力の育成）  
【読み・書き・計算の習熟】 【思考力・判断力・表現力の育成】

**取り組み 1 教員の授業力の向上**

- ◆「分かる・できる・かかわる」授業づくりの研究と実践
- ・児童生徒が生き生きと活動する授業づくりを進める
- ◆子どもの興味・関心を引きつける教材・教具の収集・紹介
- ・個人研究や教材開発を進める



**取り組み 2 子どもの学ぶ姿勢を育成**

- ◆生き生きと学ぶ姿勢の定着
- ・授業に集中して取り組む
- ・理由を加えて発表する
- ・丁寧なノートづくりに取り組む
- ◆目的を持った家庭学習への取り組み
- ・授業とかかわりのある宿題・自主学习（予習・復習）に取り組む



**取り組み 3 家庭での学習の充実**

- ◆基本的な生活習慣の定着
- ・早寝・早起き・朝ごはんの定着
- ・ノーテレビ・ノーゲームデーの実施
- ◆家庭学習の習慣化
- ・毎日決まった時間帯に取り組む環境
- ◆子どもと保護者の二人三脚
- ・子どもの伸びを認め励ます



問 学校教育課 ☎ 365-3216

活動中の様子を紹介します

今日は、第3子の1カ月健診の間、上のお子さん2人をお預かりしてエस्पと東玉川公園に行って遊びました。



**〈利用会員の声〉**  
子どもたちもなついて、楽しく過ごしています。大変助かっています。

**〈協力会員の声〉**  
子どもたちから元気ももらい、楽しく協力することができています。

**問** しおがま子育て支援センター  
(塩竈市ファミリーサポートセンター事務局)  
〒985-0052  
塩竈市本町1-1 (壱番館1階)  
☎・FAX 363-3631

**ファミリーサポート会員を募集しています**

ファミリーサポートとは、「お子さんを預かってほしい方(利用会員)」と「お子さんを預かることができる方(協力会員)」がそれぞれ会員となり事務局がお互いの希望を調整しながら、各家庭で育児の援助活動(有償)を行う子育て支援事業です。

**会員になるには?**

- ◆利用会員  
市内にお住まいの方または勤務している方で、おおむね生後3カ月から小学3年生までのお子さんのいる方。
- ◆協力会員  
市内にお住まいの20歳以上の方で、心身ともに健康で安全に子どもを預かることができる方。
- ◆両方会員(利用会員と協力会員を兼ねることができます)

**どんなときに利用できるの?**

理由は問いません。仕事・通院・健(検)診・学校行事・保育施設からの送迎・買い物・リフレッシュなど、お子さんを預かってもらいたいときに利用することができます。

子育て援助の報酬は?

	最初の1時間	以降30分ごと
平日 7時~19時	600円	300円
平日 上記の時間外	700円	350円
土日・祝日・年末年始	700円	350円



# 特定健診（健康診査）を忘れずに受けましょう

平成20年度から、住民基本健診が「特定健診」（75歳以上の方は「健康診査」）に変わりました。加入している健康保険や年齢によって健診の受け方が変わります。

## 《社会保険などの被扶養者の方へ》

塩釜医師会が実施機関に指定されている場合は、右記の健診会場で受診できます。健康保険被保険者証、受診票および自己負担金（ご加入の健康保険により異なります）をお持ちください。

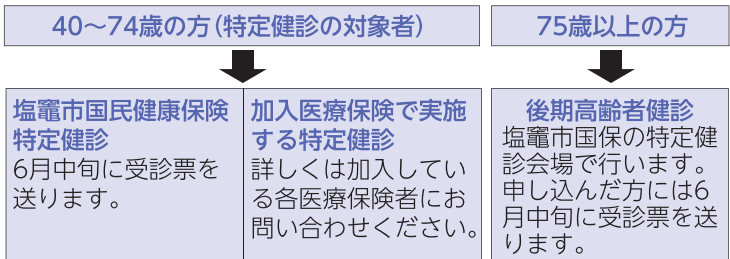

※職場の「事業者健診」がある場合は、職場の健診を受けましょう。（事業者健診は、特定健診よりも優先されます）

## <65歳以上の方へ>

- 心身の機能低下を早期に発見し、介護予防を図るための生活機能評価健診も併せて行います。
- 一定の障害のある方で、後期高齢者医療制度に加入されている方は、後期高齢者健診が受けられます。希望の方は保健センターにご連絡ください。

## ●今年度より国保特定健診（40歳～74歳）の方にクレアチニン検査が追加されます。

クレアチニンとは、タンパク質が分解されたときにできる物質で、腎臓から尿として排出されます。そのため、腎機能に異常がないか調べるときにクレアチニン検査が行われます。

●今年度より詳細健診（心電図・眼底検査）に該当しない方でも年齢に関係なく希望の方は、心電図検査 1,500円、眼底検査 1,000円の自己負担で受診できます。

## ■塩釜市国保特定健診（健康診査）会場

と き	と ころ	受付時間
6月24日(金)	浦戸諸島開発 総合センター	10:00～12:00 13:30～15:00
6月27日(月)	芦畔集会所	9:30～11:00
6月28日(火)	伊保石公園 (記念館ホール)	9:30～11:00
6月29日(水)	袖野田集会所	9:30～11:00
6月30日(木)	新玉川住宅集会所	9:30～11:00 13:30～15:00
7月以降	6月中旬に送付予定の受診票でご確認ください	

※7月以降の日程は、7月号でもお知らせします。  
※結核、肺がん、肝炎ウイルス、前立腺がんの検診も同時。

## <自己負担金>

- 国保加入者 今年度は無料
- 後期高齢者健診対象者 無料

## <健診後>

健診結果は約1カ月後に送ります。その結果、生活習慣の改善が必要な方には、後日「特定保健指導」の案内をします。

【問】【国保の健診制度について】保険年金課 ☎364-1111 (内線222) 【健診内容について】健康課(保健センター) ☎364-4786

## こころと身体 の健康のために



災害による大きなショック、日常生活の困難、後片付けや今後の生活の心配のために、心身ともに疲れやすくなります。こころと身体 の健康を保つために、次のことに注意しましょう！

### 1. 休息をとりましょう

眠れなかったり、やるべきことが多くて、こころも身体も疲れてきます。やるべきことは多いのですが、休息の時間を必ずとるようにしましょう。

### 2. 食事や水分を十分にとりましょう

普段と違う生活のために食事が不規則になりがちです。特に高齢者は脱水状態になりやすいので、水分の補給を積極的に行いましょう。

### 3. お酒の飲みすぎに注意しましょう

不安だったり、眠れないためにお酒に頼ることはさげましょう。飲み続けると、アルコール依存症になる危険性があります。

### 4. 心配や不安を1人で抱えずに、周りの人と話しましょう

災害の後、心配が増えたり不安になるのはあたりのまへのことです。1人で抱え込まずに、家族や友人、近所の人、医療スタッフなどと話しましょう。

### 5. お互いに声をかけあいましょう

特に、一人っきりの人、つらそうな人に声をかけましょう。なかなか自分からは相談に行けないものです。周りの人が気をつけて声をかけてください。みんなでお助け合いましょう

### 6. 体調管理のために健（検）診を受けましょう！

## 《こころの健康相談電話（ホットライン）》のご案内

早朝（午前6時～午前9時）

Tel 0 2 2 9 - 2 3 - 3 7 0 3

昼間（午前9時～午後5時）

Tel 0 2 2 9 - 2 3 - 0 3 0 2

夜間（午後5時～午前2時）

Tel 0 2 2 9 - 2 3 - 3 7 0 3

「眠れない」「不安が強い」  
「身体の調子が悪い」…こんな症状がある方、少し話をしてみることで、こころの手当をしてみませんか？

【問】健康課(保健センター) ☎364-4786



### 沖合底びき網漁初入港で市場に活気！

震災の影響で宮城県沖合での底びき網漁が見合わされていましたが、7日塩釜漁港を出漁し、9日県内で初水揚げされました。吉次やカレイなど、普段よりも高値で取り引きされていました（5月9日 市魚市場）



### 漁業再開に向け準備着々と

津波の影響により漁業規制がかかっている浦戸諸島。漁師たちは、いつでも漁業を始められるようにと、漁具の修理など復興へ向けて着実に動き始めています（5月9日 桂島）



### 満開の桜のもと「花祭」

氏子三祭の一つ「花祭」が鹽竈神社で行われました。東日本大震災の影響で神輿の市内巡行は行わず境内のみの神輿渡御となりましたが、多くの方が復興を祈り見物に訪れました（4月24日 鹽竈神社）



### ノリ・カキ・ワカメ 復興応援バザー

しおがま文化大使の畑中みゆきさんにより、浦戸海産物の復興を応援しようと「復興応援バザー」が開催されました。さまざまなバザー品が並べられた会場には多くの方が訪れ、売上金はすべて支援金に充てられました（4月30日 ロイヤルホームセンター駐車場）



### 「塩竈の藻塩」製塩再開！

平安時代から伝わる方法で手作りされてきた「塩竈の藻塩」。港町の工場は、製塩竈の損傷や機材の流出などの被害を受けましたが4月末には、ほぼ復旧。県の水質検査により放射能の影響が認められないとの結果から、5月16日に無事再開されました（5月20日 港町）

# みんなの広場



## わが家のおちびさん

### 絵手紙・はがき絵・すずらんの会6月の体験会参加者募集

とき ①6月17日(金) ②6月25日(日)  
10:00~12:00  
ところ 赤坂自宅(塩釜駅までお迎えに伺います)

会費 500円/回(材料代)  
※道具は貸し出します。要申込。

問 浅野 ☎363-4887(受付時間9:00~12:00、18:00~20:00)

### 民謡州水会会員募集

とき 月曜日 19:00~21:00

ところ 松陽台集会所

会費 3,000円/月

問 三浦 ☎365-3969

### 塩釜混声合唱団「潮」男女団員募集!

私たちと一緒に歌ってみませんか?

とき 毎週火曜日 19:00~

ところ 公民館(東玉川町)

会費 2,000円/月

※開催場所変更の可能性あり

問 見目 ☎362-1831

### コーラス団員募集!

初心者でも簡単に参加できます。

とき 毎週月曜日 13:00~14:45

ところ 塩電キリスト教会(本町9-23)

会費 3,000円/月

問 高橋 ☎080-4194-1019

### 「グラウンドゴルフ」を楽しんでみませんか

気軽に楽しみ健康づくりにもつながります。

とき 毎週火曜日 9:00~12:00

ところ 法務局(袖野田町)東側の広場

会費 2,000円/年

問 半澤 ☎367-4462

### 塩釜アトム体操教室メンバー募集!

#### ◆幼稚園コース(4・5歳)

毎週月曜日16:45~17:30

#### ◆小学生コース(1年~6年)

毎週月曜日17:30~18:30

練習場所 第二小学校体育館

※石堂教室も募集しています。詳しくはお問い合わせください。

問 アトム体操教室 青沼 ☎366-6398



ひろと  
三浦 大翔 ちゃん(2歳)  
ゆうと  
友翔 ちゃん(9カ月)

きかんしゃトーマスが大好きで優しい兄の大翔と、活発で愛想が良い弟の友翔はいつも仲良しです。毎日たくさんの笑顔と幸せをありがとうございます!(ご家族から) ●舟入一丁目

市内にお住まいのおちびさんを募集しています。☎内線266 政策課市政情報係

### 健康体操同好会 会員募集

40代から60代の初心者中心のサークルです。一緒に汗を流しませんか?

とき 毎週木曜日 10:30~11:30

ところ 公民館本町分室(本町)

会費 2,000円/月(4回)

定員 20人

問 鈴木 ☎368-7078

### 「合気道」見学・無料体験

お子さん・女の子でも無理なくできる楽しいけいこをぜひ体験ください。

とき 土曜日 9:30~10:30

対象 園児・小学生・中学生

ところ J R本塩釜駅前三晴ビル2階

※高校生・一般の方はお問い合わせください。

問 竹田 ☎767-8024

### 杉小キャインブラザーズ(小学生公式ドッジボールチーム)部員募集!

ドッジボール好きな小学生なら市内外関係なくだれでも入れます。事前見学やためし入部も大歓迎です!

練習日 水曜・金曜・日曜日

ところ 杉の入小学校体育館

問 佐藤 ☎366-2451、090-3369-9022

### 東北大学無料法律相談所

とき 毎週土曜日(4月9日~7月16日)

ところ 東北大学(仙台市青葉区川内)

内容 民事一般についての法律相談

受付 10:30~14:30(平日)

※事前に電話で相談内容をお聞きし、当日回答する形式です。

※詳しくはお問い合わせください。

問 東北大学無料法律相談所 ☎795-6243

### 東日本大震災被災者のための相談窓口のご案内

東北管区行政評価局では、国の機関を中心とした相談窓口の案内と災害に関連した情報提供を行っています。

最近の相談例 権利証の流出、自動車の廃車、国税関係法律の臨時特例、事業所休廃止による休業・離職など

問 震災行政相談専用フリーダイヤル ☎0120-511556(受付8:30~17:30)

### 「生活なんでも相談」のご案内

日常生活の悩み事などを専門のアドバイザーが無料で相談に応じます。

相談内容 労働、金融、生活保障、介護、法律、クレジット・サラ金など

主催 ライフサポートセンターみやぎ

問 生活何でも相談専用フリーダイヤル ☎0120-980629(平日10:00~16:00)

### 障害者就労支援事業所「メープルガーデン」6月初旬(予定)いよいよオープン!

天然酵母パンやお菓子、採れたて産直野菜を販売するお店です。皆さんぜひお立ち寄りください。

販売 月~金曜日 10:00~15:00(予定)

ところ メープルガーデン(西玉川町8-6)

問 医療法人菅野愛生会「メープルガーデン」 ☎762-5037

### 「藻塩の里」からのご案内

市内にお住まいの障がい者ならどなたでも参加できます。

とき ①6月7日(火) 15:30 コーラス

②6月21日(火) 15:30 書道教室

ところ 地域活動支援センター

問 塩竈市地域活動支援センター「藻塩の里」(杉の入4-3-8) ☎361-0631



「みんなの広場」は市民活動を応援するページです。  
 ○公共性のあるもの ○公平・公正なもの  
 ○ユニークなもの ○初心者向けで低料金なもの  
 このような内容の情報をお待ちしています。  
 塩釜市総務部政策課 塩釜市旭町1-1 〒985-8501 ☎364-1111(内266・366)

7月号の原稿締め切りは6月6日(月)です。  
 ●紙面の都合で掲載できない場合もありますのでご了承ください。  
 ●こちらの情報は、市のホームページにも掲載します(16ページ左下参照)

### 「塩釜全市共通商品券」の使用期限のお知らせ

このたびの震災により市商業協同組合発行の「塩釜全市共通商品券」の使用期限が7月31日(日)までとなりました。

期限を過ぎますと無効となりますのでお早めのご利用をお願いします。



☎塩釜市商業協同組合 ☎367-9651

### 塩釜甚句保存会発表会延期のお知らせ

6月19日(日)に予定していました「塩釜甚句保存会第50回民謡発表会」は延期となりました。

☎塩釜甚句保存会 ☎362-6534

### 「第7回 みなとのまち100km徒歩の旅」中止のお知らせ

例年、夏休み期間を利用して行っている「みなとのまち100km徒歩の旅」は、このたびの震災により中止とします。

☎(社)塩釜青年会議所事務局 ☎090-7524-1065

### 子育て支援「ぞうさん組」に参加しませんか?

入園前のお子さんと保護者が集まって遊ぶ会です。

- ・ぞうさん組(2歳以上就園前)  
毎週水曜日 10:00~11:30
- ・ぞうさんジュニア(1歳以上2歳未満)  
月1回 10:00~11:30

ところ 塩釜聖光幼稚園 2階ホール  
持ち物 親子の上靴

☎塩釜聖光幼稚園 ☎366-2964

### 子育て支援「ぶちひよこ・ひよこ組」にいらっしやい!

笑顔いっぱいの遊び教室に親子で遊びにきませんか? 育児相談にも応じます。

- ・ぶちひよこ組(1歳になったら)  
月曜日(月1回程度)
- ・ひよこ組(2歳から未就園児)  
水曜日(月3回程度)

※詳しくはお問い合わせください。

☎塩釜カトリック幼稚園 ☎362-3976

### あゆみ保育園子育て支援センター行事 親子で遊ぼう会

- とき ①6月9日(木) ②6月16日(木)  
③6月30日(木) いずれも10:00~
- ところ ①あゆみ保育園 ②生協杉の入店集会室 ③野田集会所

☎あゆみ保育園 ☎365-4572



### 個々の支援が、大きな力に...

塩釜市災害ボランティアセンター  
(塩釜市社会福祉協議会)  
センター長 班目 義則さん  
連絡先 ☎364-1213

このたびの東日本大震災では、多くのボランティアさんが本市に駆けつけ、被災した住民の皆さんの支援に大きな力と復興に向けた勇気を与えてくれました。そのボランティアと被災者二重のコーディネートにご尽力いただいた塩釜市災害ボランティアセンター長の班目さんにお話を伺いました。

### 約7,000人の方が支援

震災2日後に県内でいち早くボランティアセンターを立ち上げたのは、「3月13日、他県から2人のボランティアさんが訪れたのがきっかけです。初めは、電気・水道が不通状態で、電話も通じず苦労しました。「何かお手伝いできることはありませんか」と二重探しから始め、同時にボランティアさんの募集もしていきました」多い

ときには県内外300人/日を超える方に活動いただいたとか。

### 地元の人の参加も

「また、うれしいことに地元の若い方々が積極的に参加され、3分の2以上が学生の日もあり、中には、小学1・2年生の児童もおり、被災者などの話し相手になってもらったこともありましたね」高齢のボランティアさんでは、大正生まれの方も活動していたようです。泥かき、畳上げ、家財出しなどの重労働・軽作業を行い、依頼者と触れ合いの中で感謝の言葉をいただき、最後は皆さん喜んで帰ったそうです。

「ただ、残念なことはボランティアさんを危険な目にあわせられないこと



▲「被災地の一刻も早い復旧を」と5月の連休を利用して、被災住宅の土砂撤去などを行うボランティアさん

から、危険な建物や重機が必要な作業、また当初は、一般の家屋を優先したことから店舗や駐車場の依頼などを断らせていただいたことです」と悔しい思いもお話いただきました。

### ボランティア募集中!

「現在では1日30~40人、約150人の登録ボランティアで対応しています。しかし、復興への道のりはまだまだ先になるのではと考えています。これからも被災者への支援は続けていきますので協力要請などいつでもお気軽にお電話ください」。また社会福祉協議会では、常時ボランティアを募集しています。詳しくは、お問い合わせください。



▲女性ボランティアの皆さんにも被災ごみなどの重労働に協力いただきました

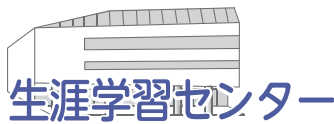

・ふれあいエスパ塩竈 ☎367-2010  
FAX365-3741  
・公民館 ☎365-3341



・遊ホール ☎365-5000  
・市民図書館 ☎365-4343  
<http://www.lib-shiogama.jp/>  
・視聴覚センター ☎365-4500

**手のひらの会**

はじまるよ！はじまるよ！たのしい紙芝居。  
6月25日(土) 11:00~11:30

**紙でふしぎ？を作ろう**

とき 6月5日(日) 13:30~14:30  
ところ 図書館4階創作室  
内容 折り紙シアターをつくる  
対象 小学生以上10人程度  
\*当日直接会場へ。参加無料。

**手品おじさんと遊ぼう！**

とき 6月19日(日) 15:00~15:30  
ところ 図書館4階児童書フロア  
内容 缶を使った手品の実演  
\*当日直接会場へ。参加無料。どなたでも

**「赤ちゃんおいで！おはなし会デビュー」**

とき 6月22日(水) 11:00~12:00  
ところ 図書館4階視聴覚室  
内容 ①【えほんデビュー】絵本の贈呈  
②絵本のよみかきかせなど  
対象【えほんデビュー】該当のお子様とその保護者

**東日本大震災復興祈念事業 遊ホール**

**『アメリカンポップス ライフ2011』**

**♪The United States Air Force Band Of Pacific-Asia♪**

オールディーズ・ロックンロールBandのパシフィック・トレイズが、50年代から最新のヒットチャートまで、ジャズ、ポップやロック、カントリーなどいろいろなスタイルの音楽を演奏します。あらゆる年代の方々にお楽しみいただけます。

今回は、東日本大震災で被災された皆さんに、少しでも心安らぐ時間を提供するため日本語の曲もご用意しています。

とき 6月8日(水)  
開場 18:00、開演 18:30

ところ 遊ホール (壱番館5階)  
チケット 前売り一般1,000円 (当日1,300円)  
高校生以下 500円 (当日800円)  
(運営経費として)

主催 塩釜ユネスコ協会・塩竈市遊ホール協会  
※プレイガイド：松尾カメラ、メロディーズ、フジサキスポーツ、プチトリアノン塩釜店



**東日本大震災こころの復興祈念企画**

**ココロノキンセンアワー**

**心の琴線に触れるステージを塩竈のみならず！**

東日本大震災は、多くの方の心に大きな傷をあたえました。そんな皆さんに少しでも心安らぐ時間を提供したいと塩竈夢ミュージカルの縁で、chinone toshiyasu office 茅根利安さん、劇団I.Q150主宰 丹野久美子さん、音楽家の只野展也さん、塩竈在住のオペラ歌手、高橋正典さんから、ライブパフォーマンス「ココロノキンセンアワー」の企画が提案されました。

この企画は、賛同してくれるミュージシャン、俳優、アーティストが第1話～第5話とシリーズで贈る企画です。

とき 第3話 6月 5日(日)  
第4話 6月 18日(土)  
第5話 6月 26日(日)  
開場 各話 14時～ (13時30分開場)

ところ 遊ホール (壱番館5階) (入場無料)

**出演者と内容**

第3話 雅座 (日本の民俗舞踊)・橘 右門 (寄席文字)  
第4話 白鳥英一 (劇作家)・宮城の演劇仲間  
第5話 塩竈夢ミュージカル出演者 (歌謡ショー)

主催 塩竈市遊ホール協会・「ココロノキンセンアワー」実行委員会

**オーバートーンの『らっぱっぱラプソディ』**

仲が良いのか悪いのか？オーバートーンのクラウン (ピエロ) ショーは、なんだか笑えておもしろい。とっても小さなステージに何とか2人一緒にのぼろうと大奮闘！大人が見たら、自分の子どものころを思い出し、子どもが見たら「ぼくよりおバカだな。プツ」って思っちゃう、そんな心安らぐステージです。

とき 6月19日(日)  
開場13:00 開演13:30  
ところ 遊ホール (壱番館5階)  
入場料 前売り一般1,500円 (当日1,800円)  
親子ペア券2,500円 (前売りのみ)  
☆4歳以上からチケットが必要です。  
(全席自由)

プレイガイド 松尾カメラ、フジサキスポーツ、メロディーズ、プチトリアノン塩釜店

主催 塩釜子ども劇場・塩竈市遊ホール協会  
後援 塩釜商工会議所・塩竈市、多賀城市、七ヶ浜町、松島町各教育委員会



# 生涯学習のとびら

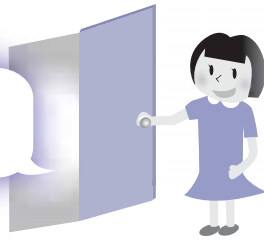

## 開館時間

市民図書館・エスパは、6月7日(金)～10日(金)は、特別整理期間のため休館となります。

6月の図書館・エスパ休館日						
日	月	火	水	木	金	土
			1	2	3	4
5	6	7	8	9	10	11
12	13	14	15	16	17	18
19	20	21	22	23	24	25
26	27	28	29	30		

エスパ 10:00～21:00 (本の貸し出しは図書館と同じ)  
図書館 10:00～18:00 (火～金) 10:00～17:00 (土・日)

## エスパ

◆印は参加無料・当日直接おいでください。

### ◎6月のボランティア自主事業 学習室1

#### はじめてのパッチワーク

#### 「ヨーヨーキルトの小物入れ」

とき 6月17日(金) 10:30～15:30

対象 どなたでも20人(先着順)

材料代 1,000円

持ち物 裁縫道具・昼食

講師 西村清子さん(東玉川町)

申込 6月1日(火) 10:00～電話か直接、エスパへ。



### キッズスペース

#### ◆キッズボランティアおはなし会

歌や紙芝居で楽しく過ごしましょう。

とき 毎週(火)・(金) 11:00～12:00

3日(金) 13:00～も行います

話し手 子育て支援 ふお・ゆ

#### ◆「本のちょっと」

お話とギターを楽しもう。

とき 6月4日(土) 14:00～14:30

話し手 きっと・えすけっと

### 空中庭園

#### ◆「しおがま☆をみる会」(晴天のみ)

天体望遠鏡で北斗七星やさそり座などを見てみよう。

とき 6月22日(火) 20:00～20:45

対象 どなたでも  
(中学生以下保護者同伴)

企画 しおがま☆をみる会

### ◎行事・イベント

#### ミーティングルーム

#### ◆本のリサイクル市

保存期間が過ぎたエスパの雑誌の一部を、市民のみなさんに無料で提供します。

とき 6月11日(土)～12日(日)

10:00～16:00\*なくなり次第終了

〈提供にあたってのお願い〉

①提供冊数は一人10冊まで。②お持ち帰りの袋をご持参ください。③提供資料を有料で譲渡しないでください。

### ? (はてな) の森

#### ◆? (はてな) ワゴン

楽しい科学実験で遊びます。

とき 6月19日(日)

15:00～15:30

対象 小学生以上

#### アートギャラリー (入場無料)

#### 「ART OF JUNE」

日本画20点、写真20点を展示します。

とき 6月1日(火)～19日(日)

#### よみがえれ・子どもの笑顔・元気展

絵本作家たちからのメッセージ

とき 6月21日(火)～7月10日(日)

#### 創作室

部分開放しています。

平成23年度 下半期

アートギャラリー展示募集!

展示期間 平成23年10月1日(土)

～平成24年3月30日(金)

募集期間 平成23年6月23日(火)

～29日(火)

\*詳しくはエスパ事務室へ

## 公民館

●6月1日(火)9:00より本館と本町分室の部分貸館の受付を行います。(6・7月分)

●公民館各教室受講生を継続募集しています。締め切りは6月15日(火)です。

\*お問い合わせは公民館へ

## 市民図書館

震災により図書館資料の返却が困難になられた方は、図書館へご相談ください。

#### 「子ども映画会」

幼児から小学生向けの映画を上映します。ご家族でどうぞ。(入場無料)

6月11日(土)

①11:30～11:45 [プレーメンの音楽隊]

②15:30～15:45 [①くさむら②ちいさなごり]

6月18日(土)

③11:30～11:45 [①もったいないばあさん②そのつもり]

④15:30～15:45 [さんねんねたろう]

ところ 図書館4階視聴覚室

#### 今月のおはなし会

絵本や紙芝居、パネルシアターなど楽しいおはなしがいっぱいです。

図書館4階くおはなしのへや>に自由に遊びにきてください。

#### おはなしぱんどら

何が出てくるかお楽しみに!

6月4日(土) 13:30～14:00

#### 0歳児の親子向け「びよびよおはなし会」

赤ちゃん向けの親子あそびと読み聞かせ。

6月14日(火) 11:00～11:20

#### おはなし火ようび

今月のテーマは『あめ』です。

6月21日・28日(火) 11:00～11:30

#### おはなしびっくり箱の ちっちゃな絵本の部屋

アットホームな、あったか～いおはなし会。今月のテーマは『あめと「さ」の本』。

6月17日(金) 11:00～11:30

## 長谷川義史チャリティー絵本ライブ inしおがま 「絵本で元気を！」

絵本作家の長谷川義史さんがやってきます。お話あり、ライブペイントあり、歌ありの、子どもも大人も楽しい、元気がでるライブです。

とき 6月18日(土) 10:30～12:00 (開場10:00)

ところ ふれあいエスパ塩竈 エスパホール  
入場無料。どなたでもどうぞ

主催 「絵本で元気を！」塩竈実行委員会・こどもとあゆむネットワーク

共催 塩竈市教育委員会

問 ふれあいエスパ塩竈 ☎ 367-2010



# 被災ごみについて

- 被災ごみの回収は5月で終了となりますので、6月以降は被災証明書(り災届出証明書)を持って直接中倉埋立処分場に搬入をお願いします。  
受付時間 10:00～16:00  
※5月中にご連絡のあったものについては、継続して取り組みます。
- 家庭ごみの収集：6月からは、市の指定袋を使用して排出をお願いします。

問 環境課 ☎ 365-3377

【塩竈市の人口】5月1日現在／住民基本台帳調べ (前月比)

人口 57,267人 (+1人)  
男 27,426人 (-13人)  
女 29,841人 (+14人)  
世帯数 22,188戸 (+16戸)

## 被災した歴史的・文化的資料についての相談窓口

地震や津波で、貴重な古いもの(古文書・古美術品・古い写真)が傷んだり壊れてしまった場合や、今後の保管に心配がある場合はご相談ください。

問 生涯学習課学習支援係(公民館内)  
☎ 362-2556 (平日8:30～17:15)

## 募集・案内

### 「シャッターオープン・プラス事業」で起業しませんか

震災の影響で、募集を中断していましたので、改めて募集します。市内の空き店舗を賃借して起業する方に、市が費用の一部を補助します。

- 対象者** 平成23年度中に市内の空き店舗を利用して起業する団体または個人
  - 対象事業** 地域商業復興の契機となりうる事業、地域資源を活用した事業など
  - 補助率** 賃借料、改装料、事業費などの3分の1から3分の2以内(上限あり)
  - 応募方法** 必要書類を作成し、下記へご持参ください。(様式は市のホームページからダウンロードできます)
  - 応募期間** (第1期) 6月13日(月)～24日(金)
  - 選考方法** 審査の上選考します。
  - ☆制度詳細などお問い合わせは下記へ
- 問 商工港湾課(吉番館1階) ☎ 364-1124

### ジュニア・リーダーになりませんか?

ジュニア・リーダーになるための研修会を行います。ジュニア・リーダーとは、子ども会行事・キャンプのお手

伝いなどのイベントでボランティア活動する中学・高校生の集まりです。

と き 7月9日(土)～10日(日)  
9:00～17:00 日帰り

ところ 公民館(東玉川町)  
対 象 市内の中学1年生～高校3年生  
募集人数 30人程度

参加費 500円(保険代・資料代)  
内 容 ゲーム、キャンドルサービス、オリエンテーリングの進め方など  
申込方法 各学校で配布される申込用紙で、下記にお申し込みください。申込用紙は市役所、公民館、図書館などにも置いてあります。

受付期間 6月6日(月)～7月1日(金)  
問 生涯学習課学習支援係(公民館内)  
☎ 362-2556 (平日8:30～17:15)

### 塩竈市立病院職員募集

職 種 看護師  
資 格 昭和41年4月2日以降に生まれた方で、看護師免許を有する方  
募集人員 若干名  
選考方法 作文・面接など  
※詳細はお問い合わせください。  
問 市立病院看護部・業務課  
☎ 364-5521 (内線311、333)

### あなたの子育て応援します!

- 1 ミニミニあそびの広場へどうぞ**  
① 6月23日(木) 子育て支援センター  
② 6月27日(月) つどいの広場  
10:30～11:30  
対 象 1歳以上の親子  
申し込み、お問い合わせは363-3630へ。
- 2 6月の巡回「ほほえみ広場」にどうぞ!**  
13日(月) 大日向保育所 14日(火) 楓町集会所 15日(水) 千賀の台集会所 16日(木)

牛生集会所 17日(金) 新清水沢集会所  
時 間 10:00～12:00

問 しおがま子育て支援センター  
☎ 363-3630 (9:00～16:00)

### 甲種防火管理「新規」講習の開催

と き 7月4日(月)～5日(火)  
4日は10:00～17:00、5日は10:00～15:30  
ところ 塩釜商工会議所 会議室  
受付期間 6月20日(月)～24日(金)  
受講定員 80人(定員になり次第締切)  
申込場所 塩釜地区管内の消防署  
※テキスト3,600円は、受付時に販売。  
問 消防事務組合消防本部予防課  
☎ 361-1616

## スポーツ・講座

### 屋内および屋外スポーツ施設の一般開放について

一般開放を見合わせていた施設の使用を、次により再開します。

**開放開始日** 6月1日(火)～(火曜日休館) 9:00～21:00 (日曜祝日は午後5時まで)

**開放施設**  
○塩釜ガス体育館：トレーニング室・会議室・第2会議室・研修室・和室  
(トレーニング室利用回数券は震災後に期限が切れた物は利用できません)  
※第一競技場(ランニングコース含む)、第二競技場は、もうしばらくお待ちください。  
○市温水プール：温水プール・軽運動場  
※温水プールは修繕工事までの暫定利用(修繕工事中は閉館)になります。  
○屋外スポーツ施設：月見ヶ丘スポーツ広場、二又スポーツ広場  
問 NPO法人塩釜市体育協会(体育館内) ☎ 362-1010  
NPO法人塩釜市体育協会(ユープル内)  
☎ 363-4501、050-3387-3552

## 納め忘れはありませんか!

まだ納付していない場合はなるべく早く納めてください。納付書を紛失した方は市役所の担当課へどうぞ。

- 介護保険料(第2期分)
- 下水道受益者負担金(第1期分)

市税・国保税・下水道受益者負担金・介護保険料などの納入は便利な『口座振替』で

納期限は6月30日(木)です

## 寄付していただきました

### <市へ>

- 岩松正記さん ●越後 進さん ●西川允久さん
- 井口雅紀さん ●前川武宣さん ●江口和宏さん
- 五十嵐孝雄さん ●藤田耕司さん ●桂島 拓さん
- 岡本 宏さん ●河瀬正二郎さん ●遠藤重次さん
- 白井律子さん ●野村竹志さん ●小野金夫さん
- 小野久子さん ●土岐剛平さん ●鈴木 悟さん

### <社会福祉協議会へ>

- 志波彦神社・鹽竈神社敬神婦人講
- 宮城県社交飲食業生活衛生同業組合塩釜支部
- 学校法人聖光学園利府聖光幼稚園
- 田口義男さん
- 武田賢作さん
- 藤倉親交会婦人部

### <市立病院へ>

- 高橋玲子さん ●佐藤昌子さん ●塩釜キリスト教会

大切に使用していただきます。ありがとうございました。



# 6月のお知らせ

市役所は **364-1111**

## 環境課



ワンポイントで「ごみ」に関する情報を連載しています。家庭で行っているアイデア情報などぜひお寄せください。



## 生活情報

### 長寿社会課からのお知らせ

下記の認定証と確認証の有効期限が6月30日(木)となっています。更新の必要な方は手続きをお願いします。なお、新規申請も随時受け付けています。

**更新期間** 6月1日(水)～6月30日(木)

**更新場所** 長寿社会課 (杏番館2階)

#### ■介護保険負担限度額認定証

介護保険施設に入所またはショートステイを利用する低所得の方を対象に、居住費(滞在費)と食費が利用者負担段階に応じて軽減される制度です。

#### ◇対象要件

第1段階	★ 高齢福祉年金受給者で世帯全員が市町村民税非課税の方 ★ 生活保護の受給者
第2段階	★ 世帯全員が市町村民税非課税で合計所得金額と課税年金収入額の合計が80万円以下の方
第3段階	★ 世帯全員が市町村民税非課税で第2段階以外の方

◇必要書類 ①介護保険被保険者証②介護保険負担限度額認定証

#### ■社会福祉法人等利用者負担軽減確認証

社会福祉法人が提供するサービスのうち、「特別養護老人ホーム」「ホームヘルプサービス」「デイサービス」「ショートステイ」を利用する低所得の方の自己負担額が軽減される制度です。

◇軽減割合 自己負担額の25%

#### ◇対象要件

1. 世帯全員が市町村民税非課税である高齢福祉年金受給者
2. 世帯全員が市町村民税非課税の方で次の要件にすべて該当する方

- ①年間収入が単身世帯で150万円以下の方(世帯員1人増えるごとに50万円を加算した額以下)
- ②預貯金などの額が単身世帯で350万円以下の方(世帯員1人増えるごとに100万円を加算した額以下)
- ③世帯全員が生活に必要な資産以外の資産がないこと。
- ④世帯を別にする市町村民税課税者の扶養を受けていないこと。また、健康保険法などの規定による被扶養者に該当しないこと。
- ⑤介護保険料を滞納していないこと。

#### ◇必要書類

- ①印鑑②収入の分かるもの(年金裁定通知書・給与明細書など)
- ③世帯全員の預貯金通帳④資産証明(固定資産税課税証明書または納付書など)
- ⑤医療保険被保険者証⑥介護保険被保険者証⑦社会福祉法人等利用者負担軽減確認証

問 長寿社会課介護保険係 (杏番館2階)

☎ 364-1204 (内線718・722)

### 麻しんの免疫をしっかりつけよう!

震災発生以降、多くの人の出入りが続き、国内外から麻しんが持ち込まれている可能性があります。唯一の予防手段は予防接種によって免疫を獲得しておくことです。麻しんの発症および感染拡大を防ぐため、速やかに予防接種を受けましょう。

**麻しんとは** ○感染力が非常に強い ○39度前後の高熱と発疹が特徴 ○合併症に中耳炎や肺炎・脳炎などがあり、死に至ることもある

- 接種対象者**
- 1期:満1歳～2歳未満
  - 2期:就学前の1年間(H17.4.2～H18.4.1生まれ)
  - 3期:中学校1年生(H10.4.2～H11.4.1生まれ)

4期:高校3年生(H5.4.2～H6.4.1生まれ)  
※2・3・4期対象の方には、4月初めに予防接種予診票を送付しています。

**料 金** 無料 (2・3・4期は平成24年3月31日まで)

問 保健センター ☎ 364-4786

### 日本脳炎のワクチン予防接種が再開しています

重症ADEM(急性散在性脳脊髄炎)を発生したことから、平成17年5月以降、接種勧奨を差し控えていましたが、新しいワクチンが認可され、平成22年10月から接種勧奨を再開しました。希望者には、保健センターで予診票・個人票を発行します。

**対 象** 1期:3～4歳(標準的接種時期)  
2期:9歳以上13歳未満

※1期末接種の方は、2期の年齢内であれば接種可能。

※平成23年度に9・10歳になる方(H13.4.2～H15.4.1生まれ)は、積極的に受けましょう。

### <積極的な勧奨の差し控えにより、接種機会を逃してしまった方へ>

国は、接種機会が確保できるよう検討中です。新たな方針が決まり次第お知らせします。

問 保健センター ☎ 364-4786

### みんなで防ごう土砂災害

6月は『土砂災害防止月間』。6月1日～7日は、『がけ崩れ防災週間』です。土砂災害防止には、「日ごろの備え」と「早めの避難」が大切です。期間中、市ではパトロールを行います。皆さんも土砂災害を防ぎ、命を守るため家の周りの点検などをお願いします。

問 土木課建設係 ☎ 364-1118

## 休日などの診療

### 塩釜地区休日急患診療センター

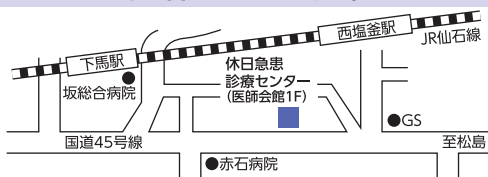

塩釜市錦町7-10 (塩釜医師会館1階) ☎ 366-0630

■日曜・休日受付 (内科・小児科) / 8:45～11:30 13:00～16:30

■土曜準夜 受付 (小児科 15歳まで) / 18:30～21:30

宮城県子ども夜間安心コール

☎ #8000か022-212-9390 (毎日19:00～23:00)

### 歯科当番医

受付/午前9時～午後3時

6月5日(日) 引地歯科医院 塩釜市藤倉2-3-11 ☎367-1774

12日(日) 藤原歯科 多賀城市伝上山2-31-45 ☎366-4481

19日(日) サンフィッシュ・ミウラ歯科 多賀城市下馬3-21-18 ☎366-6060

26日(日) うじいえ歯科医院 宮城郡七ヶ浜町湊浜字入生田90-4 ☎357-1727

※やむをえず当番医が変更する場合がありますので、電話でご確認の上、受診してください。



# 塩竈市立病院第11回公開セミナー

今年度1回目の公開セミナーを行います。

と き 6月25日(出) 13:30~15:30 ところ 市立病院1階ロビー  
「消化器の病気について」をテーマに、内科の高野医長がお話します。  
多くの皆様のご来場をお待ちしています。

問 市立病院経営改革室 ☎364-5521

## 6月はこんな月

- 1日/人権擁護の日、水道週間(～7日)
- 4日/歯の衛生週間(～10日)
- 5日/世界環境デー 10日/時の記念日
- 12日/県民防災の日 19日/父の日
- 22日/夏至
- 23日/男女共同参画週間(～29日)

## 東日本大震災により避難されている皆さんへ

現在避難している市町村へご自身の情報をご提供ください。見舞金などの各種給付の連絡、国民健康保険証の再発行、税や保険料の減免・猶予・期間延長の通知など、さまざまなお知らせが避難前の市町村から届くようになります。詳しくは、お問い合わせください。

問 市民安全課 ☎(内線206)

## 水道水中の放射能測定結果について

梅の宮浄水場の水道水の放射能測定を実施した結果、放射性ヨウ素およびセシウムは検出されませんでした。今後とも安心してご利用ください。

問 水道部工務課浄水係 ☎362-1444

## 市役所の組織が変わります

震災により延期していた市役所の組織が6月1日から変わります。詳しくは市のホームページをご覧ください。

問 財政課行政改革係 ☎(内線263、296)

## 子ども手当のお知らせ

### ■子ども手当の支給期間が延長されました

平成23年3月まで支給することとされていた子ども手当は、平成23年9月まで支給することになりました(10月

以降の子ども手当は未定です)。

■平成23年6月における現況届は不要です。ただし、10月以降に届け出・申請などが必要となる場合があります。

■子ども手当の支給日について  
平成23年2～5月分までの子ども手当を6月3日(金)に受給者の口座に振り込みます。確認は翌日以降にお願いします。

問 保険年金課医療係 ☎(内線223・275)

## 国民健康保険の手続きについて

国民健康保険の方が社会保険または国民健康保険組合に加入した場合は、加入日から14日以内、離職されて国民健康保険へ加入する方は、離職日から14日以内の届け出が必要です(自動で変更されません)。保険証がないと、医療機関で全額自己負担になる場合がありますのでご注意ください。

### 届け出に必要なもの

○離職した場合…離職票または健康保険資格喪失連絡票、印鑑(60歳～64歳の方は、年金証書をすべてご持参ください)

○就職した場合…国民健康保険被保険者証、職場の健康被保険者証(被扶養者がいる場合はその方々全員分)または健康保険資格取得連絡票、印鑑

問 保険年金課給付年金係 ☎(内線242)

## (特別) 児童扶養手当の金額について

児童扶養手当、特別児童扶養手当の額が、全国消費者物価指数の下落を受けて、平成23年4月分から減額となります。

### ○児童扶養手当 の場合

全部支給 41,720円 → 41,550円  
一部支給 41,710円～9,850円 → 41,540円～9,810円

### ○特別児童扶養手当 の場合

1級 50,750円 → 50,550円  
2級 33,800円 → 33,670円

## 高等技能訓練促進費、自立支援教育訓練給付金について

母子家庭の母が自立を図り就職するために所定の訓練講座を受講する場合は、給付金を支給できる場合があります。両制度とも審査がありますので、**受講を開始する前**にご相談ください。

◎高等技能訓練促進費…看護師、介護福祉士など専門資格を取得するため、2年間以上養成機関で修業する母子家庭の母が対象です。

◎自立支援教育訓練給付金…就職に役立つ資格を取得するため、指定された教育訓練講座を受講終了した母子家庭の母が対象です。

問 子育て支援課家庭支援係(壱番館2階) ☎364-1131(内線715)



# キッズステーション

保健センターは ☎364-4786

## 母子健康手帳交付・パパ&ママセミナー

今月の交付日 4日(出)、13日(月)、20日(月)です。受付 13:00～13:15(都合の悪い方は交付日を予約してください)

### セミナー「歯っぴー教室」

・6月4日(出)13:40～15:30(要予約)  
内容:妊婦の方対象の歯科健診です。

## 乳幼児健診・健康相談

健診名	実施日	対象児	場 所	受付時間
4カ月児健診	6/22(水)	H23.2月生	市立病院2階	13:00～13:30
1歳6カ月児健診	6/16(木)	H21.10月生	塩釜地区休日急患診療センター	12:30～13:00
	6/30(木)	H21.11月生		
2歳6カ月児歯科健診	6/8(水)	H20.11月21日～12月生まで		9:20～10:00
3歳児健診	6/9(木)	H19.11月生	保健センター	12:30～13:00
	6/23(木)	H19.12月生		

\*健診票は、従来通り個人通知します。指定健診日に来所してください。  
なお、駐車場がありませんので、公共交通機関をご利用ください。

○7カ月児健康相談・育児相談会は、当面中止します。

## 予防接種

予防接種綴りは、4ヵ月児健診時に交付しています。4ヵ月児健診前に、予防接種を受けたい方は、随時保健センターで発行します(BCGを受ける方は、会場で交付します)。なお、転入の方には翌月末までに郵送します。

## 今月の予防接種 BCG

予防接種名	実施月日	受付時間	会 場	対象児
BCG	6月1日(水)	13:00～13:30	市立病院2階	生後3～6 カ月未満
	7月6日(水)		塩釜地区休日急患診療センター	

○「三種混合」・「麻しん・風しん」・「日本脳炎」などの予防接種は、各医療機関で接種してください。

「二種混合ワクチン」「麻しん・風しん」第2・3・4期の予診票を対象の方に送付しています。

・二種混合ワクチン(ジフテリア・破傷風)の対象は、11歳(お誕生日を迎えてから)以上13歳未満の者。  
・「麻しん・風しん」第2・3・4期の無料接種期間は、平成23年4月1日～平成24年3月31日までです。

～なるべく早い時期に、接種してください～



## 6月のお知らせ

市役所は **364-1111**



### 生活情報

#### 「り災証明書」の発行について

「り災証明書」は、被災者生活再建支援金など各種支援制度の申請に必要な書類です。申請がまだの方が必要な方は税務課へ申請してください。被害状況調査後、おおむね1週間後に税務課で発行します。

問 税務課 ☎ (内線219、370)

#### 各種証明書の無料発行について

災害復旧のために利用される次の証明書などを無料で発行しています。  
○納税証明書○課税証明書○資産証明書○所得証明書○印鑑登録証○印鑑登録証明書○住民票(外国人登録証明書も含む)

問 市民安全課窓口係 ☎ (内線206)  
税務課 ☎ (内線218、370)

#### 税務署による個別相談会のお知らせ

震災により、住宅・家財・事業用資産などに被害を受けられた方は、手続きをすると平成22年分にさかのぼって所得税などの減免措置を受けられる場合があります。個別相談会を開催しますのでご利用ください。

と き 6月6日(月)～24日(金) (土日除く)  
9:00～16:00

ところ マリンゲート塩釜3階マリンホール

問 塩釜税務署 ☎ 362-2151 (自動音声)

## 市国民健康保険・後期高齢者医療保険加入者の医療機関での一部負担金などについて

市国民健康保険・後期高齢者医療保険の被保険者で東日本大震災により下記に該当する方は、医療機関での一部負担金の支払いが猶予されます。適用期間は5月末までとお知らせしていましたが6月末までに延長されましたので、受診される医療機関などへお申し出ください。

また、7月1日～平成24年2月末については、医療機関へ「一部負担金等免除証明書」の提示が必要となりますので、下記の①～⑥に該当する方は市役所へ申請してください。

申請日時 6月1日(水)～ 市役所1階 保険年金課  
持ち物 市国民健康保険証または後期高齢者医療被保険者証など、印鑑、下記の該当する添付書類

対象者	添付書類
①住家の全半壊・全半焼をした方	り災証明書
②主たる生計維持者が死亡・重篤な傷病を負った方	・死亡の記載のある、り災証明書(記載のない場合は死亡診断書) ・重篤者は医師の診断書
③主たる生計維持者の行方が不明な方	警察等への届け出の確認できるもの。
④主たる生計維持者が業務を廃止・休止した方	公的に交付される書類。事実確認の可能なもの。事業主などによる証明書。
⑤主たる生計維持者が失職し、現在収入がない方	④と同じ
⑥福島原発の事故に伴い政府の避難指示などの対象となっている方	避難指示などの対象地域に住所を有していたことが確認できるもの。

- \* 「一部負担金等免除証明書」は、申請受付後に郵送します。
- \* ④・⑤については、失業給付などの収入が発生した時点で対象外となりますので、ご注意ください。
- \* ①～⑥に該当する方で、すでに一部負担金を支払った場合は、還付申請の受け付けも併せて行います。(持参するもの: 保険証など、印鑑、一部負担金の領収書、通帳(被保険者本人名義))

問 保険年金課給付年金係 ☎ (内線224、242、276)、医療係 ☎ (内線223、275)



### 相談の窓口

	日	時	場	所	電	話
身体障害者相談	毎週火曜日	10:00～14:00	身体障害者福祉協会	北浜4丁目6-52	☎	362-6865
知的障害者相談	毎月第2・第4火曜日	10:00～14:00	知的障害者更生施設「あすなろ」	(塩釜ガス体育館となり)	☎	361-9981
生活相談	平日毎日	9:00～16:00	市民相談室	電話でもどうぞ	☎	(内線288)
消費生活相談	平日(木を除く)	9:00～16:00	市民相談室	電話でもどうぞ	☎	(内線234)
青少年悩み事相談	平日毎日	9:00～16:00	青少年相談センター	(公民館本町分室)	☎	363-3715
臨床心理士教育相談	毎週火曜日	9:00～17:00	青少年相談センター	(公民館本町分室) 予約制	☎	364-7445
不登校相談	平日毎日	9:00～15:00	けやき教室	(公民館本町分室)	☎	364-5141
育児相談	平日毎日	9:00～17:00	しおがま子育て支援センター		☎	363-3630 FAX367-0306
家庭児童相談	平日毎日	8:30～17:15	社会福祉事務所	(吉番館2階)	☎	364-1131(内線712)
介護保険相談	平日毎日	8:30～17:00	地域包括支援センター	(吉番館2階)	☎	364-1204(内線719)
成人健康相談	6月27日(月)	13:00～15:00	保健センター	(予約制)	☎	364-4786
ひきこもり・思春期こころの相談	6月9日(水)	13:30～16:30	宮城県多賀城分庁舎	予約制	☎	365-3153(保健所)
アルコール・薬物専門相談	7月22日(金)	14:30～17:00	宮城県多賀城分庁舎	予約制	☎	365-3153(保健所)
こころの相談	7月28日(木)	13:30～16:00	保健センター	予約制	☎	364-4786
行政相談	6月8日(水)	13:00～15:30	本庁1階相談室			
母子家庭・寡婦巡回相談	平日毎日	8:30～16:45	宮城県仙台保健福祉事務所(塩釜保健所)相談室	北浜4丁目8-15	☎	363-5502 仙台保健福祉事務所母子支援班
母子父子家庭など特別相談	6月16日(水)	予約制	宮城県母子福祉センター	(宮城野区安養寺)	☎	256-6512
犬・猫の引取り(有料)	毎月第2・第4木曜日	10:00～12:00	塩釜保健所		☎	363-5505
無料法律相談	6月30日(木)	13:30～16:00	本庁2階会議室	※裁判・係争中のもの・法人・営利に関しては対象外 事前手続きが必要(予約は6月2日(水)9:00から市民相談室(内線288)で受け付け)		
警察総合相談	毎日	24時間対応	受け付けは警察相談センター	☎266-9110 DVやストーカー被害でお困りの方などは相談を		

# 復興の原点に立ち返ろう。 「塩竈みなと祭」開催決定！

「第64回塩竈みなと祭の開催を決定します」そう宣言されると会場からは大きな拍手が。5月12日(木)、市内ホテルで行われた塩竈みなと祭協賛会総会でお祭りの催行について協議され、正式に決定しました。

総会では、「下を向いてばかりいられない。前を向いて復興への旗印としてもらいたい」「自粛ムードもあるが、塩竈の元気の源でもある祭。ぜひ実施いただきたい」などの意見が出され、「お祭りを通してしおがまに活気を取り戻したい」と全会一致で決定。今年も海の日の7月18日(月・祝)に行われることになりました。

◀2基のみこしが下る鹽竈神社表坂には多くの方が訪れます



◀「よしこの塩竈の踊り」では子どもたちも元気いっぱい踊ります



第64回塩竈みなと祭協賛会事務局長の志賀さんは「震災で亡くなられた方々の思いを受け止めるとともに、これを契機に塩竈のみならず被災した沿岸部の町々が復興することを願いたいですね」と伝統ある祭が開催されることをうれしそうに話してくれました。自身も被災され、余震などを心配する志賀さんは、「開催するには想定外は通用しない。避難経路や誘導などを重視し、関係機関と連絡を密にとり事務局の役割をしっかりと果たしたい。また、おみこしさん中心の祭になるが、日々変っていく状況に合わせ今後イベント内容などを検討していきたい」と意気込みを語ってくれました。



▲第64回塩竈みなと祭協賛会総会には、関係者が多数参加しました



▲第64回塩竈みなと祭協賛会事務局長 志賀 重信 さん



▲毎年、みこしの御発船を觀ようと觀光客などでにぎわいます(マリンゲート塩釜)

みなと祭は戦後の復興を目指して昭和23年に始まり、平成元年には「港町塩竈に活気を」と『よしこの塩竈』の踊り、その後も『ひかりピア塩竈』の花火など市民を中心にいろいろな取り組みが行われてきました。今回の開催決定を受け、未来への継承はもちろん、震災からの復興を目指し新たな一歩が踏み出されます。

問 みなと祭協賛会事務局 ☎364-11165

編集発行／塩竈市総務部政策課  
〒985-8501 宮城県塩竈市旭町1番1号  
☎(022)364-1111 FAX(022)367-3124  
ホームページアドレス／<http://www.city.shiogama.miyagi.jp/>  
●広報しおがまでは、団体・事業所などで表記が特定される場合は「塩釜」で、それ以外は「塩竈」で表記しています。  
●紙面に登場した方に写真を差し上げます。ご連絡ください。

市役所……………☎364-1111 公民館……………☎365-3341  
市立病院……………☎364-5521 保健センター…☎364-4786  
水道部……………☎364-1411 社会福祉事務所…☎364-1131  
教育委員会……………☎362-7744 環境課(ゴミなど)…☎365-3377  
塩釜ガス体育館…☎362-1010 休日急患診療…☎366-0630  
温水プール……………☎363-4501 休日歯科……………13ページ参照