

今月号の目次

特集 施政方針	2～3 P
特集 平成23年度予算	4～5 P
特集 第64回塩竈みなと祭	6～7 P
塩竈市震災復興計画	8 P
保険年金課からのお知らせ	9 P
市立病院新スタッフ紹介／自治体応援職員の紹介	10 P
パチリ！タウンアイズ	11 P

◆ほか、「みんなの広場」「生涯学習のとびら」「お知らせ」など全20ページです
「広報しおがま」は、22,450部製作し、1部当たりの経費(印刷・発送)は68円です。

塩竈市の情報紙

広報

し お が ま

復興と元気回復。
7月18日(海の日)は塩竈みなと祭

「震災復興」を旗印に開催される「塩竈みなと祭」。海上渡御やパレードなど、詳しい内容は特集ページで紹介しています。

2011. 7



学力の向上を目指す『サマースクール』



浦戸復興へ向けて市営汽船が出航



『健康フェスタ』で健康づくりに関心を

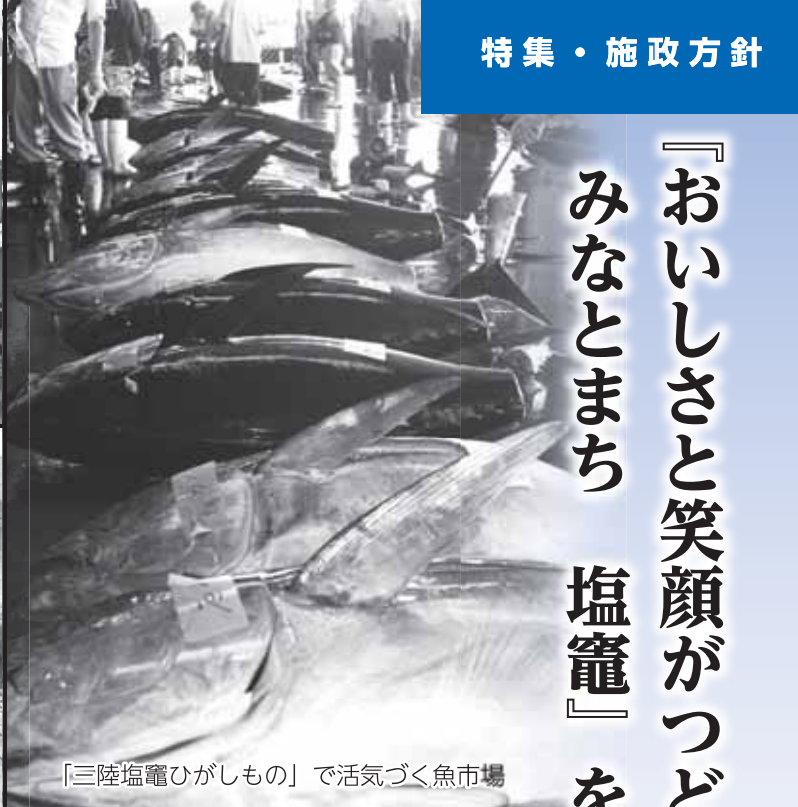

『三陸塩竈ひがしもの』で活気づく魚市場



防災訓練での炊き出し訓練

『おいしさと笑顔がつどう みなとまち 塩竈』を実現します

本年4月にスタートした「第5次塩竈市長期総合計画」は、今後10年のまちづくりの基本です。「震災復興計画」は、総合計画の安全と安心なまちづくり分野を担うものと位置付け、両輪で実現に向け取り組んでいきます。今月号では、「定住」「交流」「連携」をキーワードに施政方針と予算についてお知らせします。

生活再建を最優先しながら、より快適で 活力あるまちへの「復興」を目指します

復興計画は、期間をおおむね10年とし、生活再建を最優先しながら、より快適で活力あるまちへの「復興」を目指します。

今後10年のまちづくりでは、「定住人口の確保」「交流の強化」「市民の連携強化」が最重要課題です。

人口減少社会への対処や地域経済の活性化、本市の魅力を最大限生かし、賑わいと活力にあふれ、安心して住み続けていただけるまちづくりに努力します。

震災の難局を乗り越え、総合計画の都市像である『おいしさと笑顔がつどう みなとまち 塩竈』を早期に多くの皆さんに実感いただけるよう、市の総力を挙げて実現していきます。

「定住」

いつまでも住みたい、住んでみたいまちを目指し、福祉、教育、住宅環境などを充実し、総合的な魅力を高めます。

○子育て支援

- ・子宮頸がん、ヒブ、小児用肺炎球菌ワクチン接種事業を実施します。
- ・外出支援のため「赤ちゃんの駅」を設置します。

○高齢者福祉

- ・新たに介護保険、高齢者福祉事業計画を策定します。
- ・小規模特別養護老人ホームの整備を支援します。
- ・浦戸地区の介護サービスを充実します。

○健康づくり

- ・がん検診や特定健診、保健指導の受診率を向上します。

○住環境整備

- ・雇用促進住宅を取得し、市営住宅の外壁改修や給水方式を変更します。



「塩竈の復興に全力を尽くします」と語る佐藤昭市長

【主な一般会計補正予算と事業】

☆は新規
単位：千円

「定住」

・「赤ちゃんの駅」設置事業☆	1,200
・がん検診推進事業(大腸がん拡大分)	6,857
・高齢者肺炎球菌ワクチン接種助成事業☆	3,612
・雇用促進住宅取得事業☆	81,036
・市営住宅改修事業☆	30,426
・坂のまち塩竈憩いパーク整備事業	5,000
・学力向上対策事業(ウインタースクール)	209
・中学校新学習指導要領備品整備事業☆	2,025
・学校給食運営プラン策定・推進事業☆	434

「交流」

・みたと産直イメージアップ事業	500
・水産加工業活性化支援事業(見本市分)	3,000

「連携」

・市制施行70周年記念事業☆	1,000
----------------	-------

「災害復旧事業」

・防災行政無線復旧整備事業	590,100
・児童館災害復旧事業	51,897
・マリゲート塩釜災害復旧事業	94,000
・市営住宅災害復旧事業	23,778
・道路橋りょう災害復旧事業	273,000
・公立学校施設災害復旧事業	185,633
・り災商店再生支援事業	75,400
・仮店舗設置事業	6,584
・下水道ポンプ施設等災害復旧事業	980,400
・漁業集落排水施設災害復旧事業	83,000
・東日本大震災義援金追加配分に伴う見舞金	497,650

「平成23年度施政方針および予算説明要旨」をご希望の方は市役所2階政策課までご連絡ください。また、塩竈市のホームページでは全文をご覧いただけます。

お問い合わせは
政策課企画係 ☎ (内295・314)

「交流」

人・情報・文化・産業などのあらゆるものが交流するまちを目指し、「塩竈」の魅力ある地域資源を生かします。

○水産業復興

- ・木造住宅の耐震化と住宅改修を促進します。
- ・水道施設の耐震化をさらに進めます。
- 学校教育・生涯学習**
- ・児童生徒の心のケアを行います。
- ・少人数指導などにより学力向上を目指します。
- ・学校給食運営プランを策定し、豊かで安全な給食を目指します。
- ・市民の学習活動を支えます。
- ・Web博物館や塩竈学を推進し、郷土への誇りと愛着を育てます。

○みたと港湾機能

港湾機能の早急な回復と防災対策の強化の働きかけを強めます。港湾利用の増加を図るため、入港船に対する助成を継続し、業界一体となってPRします。



「うらと海の子」キャラクター

- ・水産業施設の復旧に努め、漁船誘致活動により他港の補完をし、魚市場の水揚げ増大を図ります。
- ・マグロのブランド「三陸塩竈ひがしもの」や練り製品など、塩竈ブランドを全国に情報発信します。
- ・被災した店舗・事業所の仮設店舗を設置し、再開に取り組みます。
- ・「うらと海の子」のキャラクターなどを活用し、浅海漁業の早期の復旧・復興を図ります。

「連携」

市民が主体となるまちを目指し、市民と行政がお互いに尊重し合い、情報を共有しながら、目標に向かってそれぞれの力を発揮できる環境を形成します。

- 商業・中小企業振興**
- ・商店街の空き店舗を活用したシャッターオープン・プラス事業を実施します。
- ・仮設共同店舗の設置と商店などの再開のため設備費などを助成する「り災商店再生支援事業」を創設します。
- 観光振興**
- ・県内外での観光物産展を開催し、復興を広くPRします。
- ・「藻塩」の取り組みを支援し、「全国塩サミット」を開催します。

○浦戸復興

浦戸地区の住宅の再建に向け、文化財保護法の弾力的な運用を関係機関に強く働きかけています。

- 危機管理機能の強化**
- ・防災無線を更新し、防災備蓄品を充実します。
- ・研修会により自主防災組織の育成と連携を強化します。
- 地域社会づくり**
- ・町内会や市民活動団体を支援しながら、連携を強化します。
- ・復興とさらなる発展のため、市制施行70周年記念事業を実施します。

いち早い復旧・復興。市民の元気、まちの元気を取り戻すための取り組み

東日本大震災からの復旧・復興を目指した予算と、長期総合計画の実現に向けた予算を計上し、市民の元気、まちの元気を取り戻すため、様々な取り組みを行っています。

平成23年度一般会計予算は、4月に予定されていた統一地方選挙を踏まえた「骨格予算」として成立し、予算額は194億2,000万円で、前年度と比較し14億4,900万円、6.9%減少しました。

しかし、3月11日に発生した東日本大震災の影響で4度にわたる増額補正を行い、その姿は大きく変化しています。

「災害弔慰金の支給等に関する法律」に基づく災害弔慰金を計上。また、本市独自の災害見舞金を別途計上しました。
財源は、県支出金や特別交付税、財政調整基金からの繰入金などを計上しました。

① 3月31日専決処分

(4月臨時会承認)

補正総額 7億3,200万円

避難所関係費やガレキ撤去などの災害廃棄物処理事業費をそれぞれ計上。

また、今後必要となる復旧経費対応として予備費を増額しました。

財源は、国庫補助金や財政調整基金からの繰入金などを計上しました。

② 4月7日専決処分

(4月臨時会承認)

補正総額 5億5,000万円



▲ガレキの撤去作業

▼浦戸の避難所



歳出増の主な要因

災害復旧費 は、被災した小中学校などの公共施設や防災行政無線の復旧など、14億3,768万円を6月定例会にて補正予算計上しました。

総務費 は、震災復興計画策定のための復興本部設置関係費や東日本大震災慰霊祭開催費など、2,721万円増加しています。

民生費 は、災害救助法に基づく避難所設置費や、本市独自の災害見舞金や災害義援金など、15億1,107万円増加しています。

衛生費 は、ガレキ撤去などの災害廃棄物処理事業費や健康増進事業の実施など、20億1,467万円増加しています。

土木費 は、雇用促進住宅取得事業費の計上などで1億2,976万円増加しています。

教育費 は、被災児童生徒への就学援助事業などで2,052万円増加しています。

その他 では、「重点分野雇用創造事業」の震災対応事業として1億5,213万円追加しています。また震災対応経費として予備費の1億円追加や、り災商店再生支援として7,540万円を追加しています。

平成23年度一般会計現計予算 249億1,651万円

当初予算比：54億9,651万円増 (+28.3%)

歳出(現計)

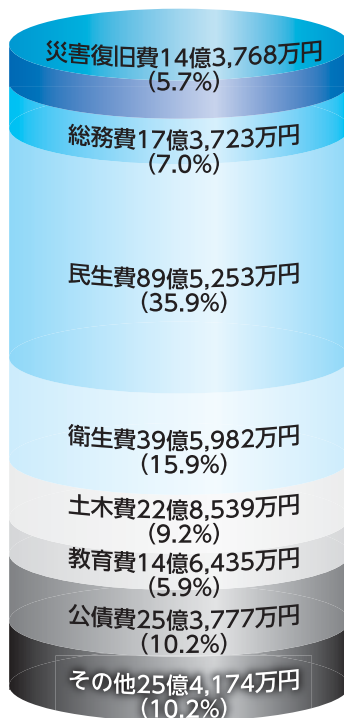

歳出(当初)

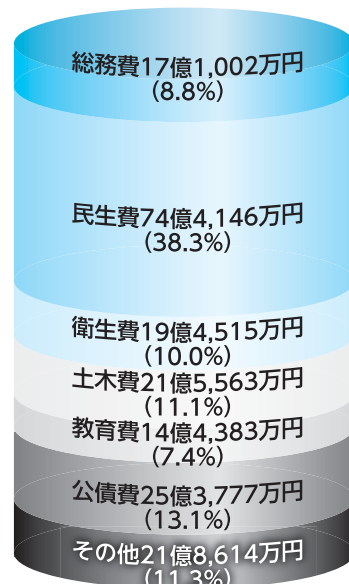

【用語解説】

骨格予算	市長や市議の選挙を控え、政策的な判断がしにくい経費を除いて編成される予算
一般会計	福祉、教育など市の中心となる事業の収入と支出を計上している会計
民生費	生活保護や老人・障害・児童福祉など社会保障関係の経費
衛生費	保健衛生や清掃費など健康で衛生的な生活環境をつくる経費
災害復旧費	地震や津波などによって損壊した学校、道路などの公共施設の復旧経費
特別会計	特定の収入と支出について、一般会計と分けて個別に設けられている会計
専決処分	条例の制定や予算の決定など市議会が決定すべき事件について、地方自治法の規定により市長が議会に代わって決定すること

③ 4月補正予算

(4月臨時会議決)
補正総額 17億9,245万円

全国から日本赤十字などの受付団体に寄せられた東日本大震災災害義援金、復興本部設置関係費、倒壊の恐れがある建物の解体業務委託費をそれぞれ計上しました。財源は、国庫補助金や地方債などを計上しました。

④ 6月補正予算

(6月定例会議決)
補正総額 24億2,206万円

公共施設の復旧工事費など災害復旧事業費、本市独自の支援策である「災商店再生支援事業」など災害対策支援事業、東日本大震災慰霊祭開催費など災害関連事業を計上。



▲相談窓口で見舞金の受け付けを行いました

また、「第5次長期総合計画」の実現を目指し、子育て支援としての「赤ちゃんの駅」設置事業や、定任促進のための雇用促進住宅取得事業などの政策予算を追加計上しました。

特別会計

■ 交通事業特別会計

被災による復旧費用として700万円を6月補正予算で計上しました。

■ 魚市場事業特別会計

被災した施設の応急復旧工事費用として、総計5,563万円を3月31日専決処分と6月補正予算で計上しました。



▲復旧し、再開した魚市場

■ 下水道事業特別会計

雨水・汚水ポンプの復旧工事費用など計9億8,510万円を6月補正予算で計上しました。

■ 公共駐車場事業特別会計

地震により崩落した中央公共駐車場の外壁撤去費用として300万円を3月31日専決処分と6月補正計上しました。

■ 漁業集落排水事業特別会計

野々島・寒風沢の排水処理施設復旧費用等8,300万円を6月補正予算で計上しました。

■ 土地区画整理事業特別会計

被災の影響を受けた工事の手戻り経費など940万円を6月補正予算で計上しました。

企業会計

■ 水道事業会計

被災した導水管や送配水管の復旧費など、計1億9,850万円を4月7日専決処分と6月補正計上しました。

【全会計（一般会計・特別会計・企業会計）予算】

内 訳	現計予算額	当初予算額	対当初比増減(%)
一般会計	249億1,651万円	194億2,000万円	28.3
交通事業	2億1,990万円	2億1,290万円	3.3
国民健康保険事業	65億9,320万円	65億9,320万円	0.0
魚市場事業	1億9,593万円	1億4,030万円	39.7
下水道事業	49億190万円	39億1,680万円	25.2
公共駐車場事業	1,600万円	1,300万円	23.1
漁業集落排水事業	1億1,130万円	2,830万円	293.3
公共用地先行取得事業	1,130万円	1,130万円	0.0
介護保険事業	42億9,860万円	42億9,860万円	0.0
土地区画整理事業	1億5,040万円	1億4,100万円	6.7
後期高齢者医療事業	6億1,370万円	6億1,370万円	0.0
市立病院事業	32億1,565万円	32億1,565万円	0.0
水道事業	25億1,903万円	23億2,053万円	8.6
合計	477億6,342万円	409億2,528万円	16.7

「震災復興」を旗印に開催！

18日海の日

第64回 塩竈みなと祭

「塩竈みなと祭」は、終戦直後の混乱が沈静化の兆しを見せ始めた昭和23年に「港町塩竈の産業復興と市民の元気回復」を願って始められました。

そしてこの度、3.11東日本大震災による甚大な被災を受けた本市。前夜祭の「ひかりピア鹽竈」は、観覧場所や安全性の確保が困難であることから中止となりますが、「港町塩竈の産業復興と市民の元気回復」というみなと祭の原点に立ち返り、7月18日・海の日に本祭を開催します。

問 塩竈みなと祭協賛会 ☎364-1165 FAX364-1169



みこし 神輿海上渡御 ときよ

志波彦神社・鹽竈神社の御神輿を奉安した御座船「龍鳳丸」「鳳凰丸」が、80隻余りのお供船を従えて日本三景松島湾を巡幸します。

勇気と感動を与えたい

志波彦神社・鹽竈神社の二基の神輿と一緒に渡御するのは年に一度のみなと祭だけ。例年より時間は短縮されても、いつもと変わらぬ気持ちで臨みます。

そして、一日も早い復興を祈願し、港町塩竈から元気を発信したい。みなと祭をやることで、周りにも良い影響があればうれしいです。



志波彦神社・鹽竈神社
氏子青年会会長 千田忠一さん



第64回塩竈みなと祭
陸上パレード担当委員長
(社)塩釜青年会議所 寺沢栄一さん

陸上パレード

市内の小中学生など、子どもから大人までの多くの市民が参加する陸上パレード。

今年は、コンテストは行わず、塩竈の復興を願い「よしこの塩竈」を参加者みんなで踊ります。

今こそ祭りのパワー発揮

毎年、パレードには3,000人を超える方々に参加していただいています。震災後「パレードをやってほしい」という声寄せられ、開催を喜んでくれた方がたくさんいます。そういう声はとてもうれしく励みになりました。地元だけじゃなく近隣の方々にも元気になってもらい、少しでも前に進んでいける、そんな復興へのお手伝いができればうれしいです。



「よしこの塩竈」から元気を！

「みなと祭」は復興祈願のお祭りです。今だからこそ祭りを開催しようと呼びかけました。大勢の市民の方々に踊っていただき、見ていただければ塩竈は元気になります。続けることが大切です。「塩竈よしこの連」の子どもたちも祭りに備えて気合十分です。元気に踊る姿をぜひ！見に来てください。



▲子どもたちに着付けをする「塩竈よしこの連」の丹野尚子さん



みなと祭と一緒に担いでみませんか
 対象 中学生以上の女性
 ※参加希望者は問い合わせください。
 岡 鈴木 0901364711166

朱雀連本来の神輿に力を入れ、みんなが明るく前向きになれるよう思いを込めて担ぎます。両社神輿の前に202段を上りますので力強い女性神輿を最後までご覧ください。

元氣いっぱい担ぎます



第64回塩竈みなと祭
 広場実行委員長
 塩釜商工会議所青年部
 古川浩司さん

毎年花火大会までの時間を演出していた縁日広場。今年は、お神輿がマリゲート塩釜から御発船する時間に合わせて広場を開きます。例年どおりにとはいきませんが、来年また盛大にできるよう、それにつなげることができる限りのことを頑張ります。

来年へとつなげたい

神輿渡御

10:30 表坂上発 15:00 還御

※志波彦神社・鹽竈神社ご同列

表坂上 (10:30発) *
 太田屋 (11:08着 11:15発)
 杜の都信用金庫 (11:23着 11:30発)
 西埠頭 (11:45着)

12:00 西埠頭から御発船 ※マリゲートの東側
 (マリゲート塩釜前で、いそ山あかり太鼓、朱雀連などによるお見送り)

西埠頭 (13:00着 13:35発)
 本塩釜駅 (13:50着 14:00発)
 御釜神社前 (14:20着 14:30発)
 表坂下 (14:40発)
 還御 (15:00)



*今年には神社駐車場から車道を宮町方面へおります。



塩釜市水産青年連合会会長
 高橋秀明さん

毎年、10万人を超える方が花火を見に来てくれていた中で、中止となったのはとても残念でなりません。でも、その寂しい気持ちを本祭にぶつけて、できる限りのお祭りをやります。震災で怖い思いをした多くの方に、みなと祭を見ても少しでも元氣になってもらいたいです。

花火にかける思いを本祭へ

陸上パレード・神輿進行予定

11:15～ 宮町・本町～西町～表坂下

11:15～ オープニング (表坂下)
 テープカット
 徳内ばやし、巫女パレード、ベガルタチアリーダー、塩釜市婦人会
 12:00～ よしこの塩竈踊り (七曲坂下～表坂) (小中学校、一般)
 14:00～ 朱雀連万灯みこし
 14:30～ 志波彦神社・鹽竈神社神輿
 15:00 塩釜甚句奉納・神輿還御



▲平成20年の「塩竈みなと祭」。「徳内ばやし」は以前から本市と深い交流があります

山形県村山市の徳内ばやし振興会事務局長・矢萩一志さんは「甚大な被害を受けた中でのみなと祭の開催はとても心強いものでした。そんな塩竈のいくらかでも力添えになれるよう、村山市民の思いを山車に込めて精一杯披露します。」と話してくれました。

「徳内ばやし」が応援に!

神輿渡御 陸上パレード

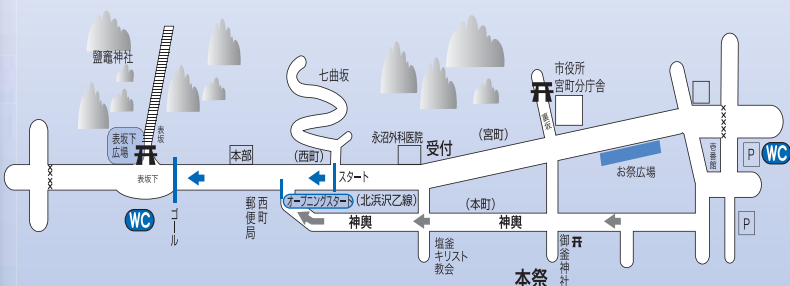

車両通行止め 赤坂交差点～寺番館 (10:00～16:00)

塩竈復興お祭り広場

11:30～14:00

マリゲート塩釜駐車場

焼き鳥などの出店が並びます。ミニライブや着ぐるみキャラクターショーも予定しています!

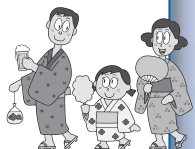



▲熱心に話し合われた「第1回塩竈市震災復興計画検討委員会」

復興に向けた

確実な歩みを

「塩竈市震災復興計画検討委員会が開催されました」

復興の道筋を市民の皆さんにお示しする「塩竈市震災復興計画」。

その策定にあたり、被災状況調査や地区別懇談会の議論、市民アンケート調査などのさまざまな意見を踏まえて議論・検討していく「第1回塩竈市震災復興計画検討委員会」が開催されました。

ここでは、計画を作る際の方針となる「塩竈市震災復興基本方針」の素案づくりに、各委員より活発に意見が出されました。

この検討委員会は、被災者の皆さんや学識経験者、地元産業界の方々に構成されています。



■皆さんのご意見を伺います
今後、市民の皆さんから復興についてのご意見をいただき計画に反映させるため、市民アンケートや地区懇談会などを行います。6月下旬から7月下旬に実施する予定です。皆さんのご協力をよろしくお願い致します。

問 震災復興推進室 ☎(内280)

塩竈市震災復興基本方針(素案)の概要

基本理念として

長い間住み慣れた土地で 安心した生活をいつまでも送れるように

そのために・・・

生活基盤の再生、多様な担い手の連携による地域社会の構築

今回の未曾有の災害を乗り越えて、まちを早急に復旧するためにも、市民の皆さんの生活再建に最優先で取り組みます。

安全で安心して暮らせる災害に強いまちづくりの推進

今回の震災の教訓を踏まえて、津波に対する抜本的な対策を検討し、防災対策などを見直すことによって、安全で安心して暮らせる災害に強いまちづくりを進めます。

基幹産業の再生・復興、地域経済の活性化

地域に活力を取り戻すためにも、水産業や水産加工業、港湾関連産業、商工業などの再生・復興を促し、地域経済の活性化を図ります。



国民健康保険・後期高齢者医療制度のお知らせ



国民健康保険加入者へ

■限度額適用認定証・標準負担額減額認定証の更新について

有効期限は7月31日です。8月以降も引き続き入院される場合は、更新手続きが必要となります。

申請日時 7月下旬～

持ち物 国民健康保険被保険者証、高齢受給者証（※70歳～75歳未満の方）、旧認定証、印鑑

※限度額適用認定証・標準負担額減額認定証とは、入院する際に医療機関の窓口へ提示すると、1つの医療機関での支払いが自己負担限度額（世帯の所得区分や年齢に応じて異なります）までとなります。入院する際は、あらかじめ交付申請が必要です。

後期高齢者医療保険加入者へ

■平成23年度の後期高齢者医療保険料額について

後期高齢者医療制度の保険料は、均等にご負担いただく「被保険者均等割額」と、所得に応じてご負担いただく「所得割額」を合計して個人ごとに計算されます。

平成23年度の保険料額は平成22年中の所得に基づいて計算し、7月中旬に通知しますのでご確認ください。

平成23年度の保険料率は、次のとおりです。

均等割額：40,020円

所得割額：基礎控除（33万円）後の総所得金額に7.32パーセントを乗じた額

- 保険料の最高限度額は、一人当たり年額50万円です。
- 所得が低い方や後期高齢者医療制度に加入する前日に被用者保険（社会保険、共済組合、健保組合など）の被扶養者であった方への保険料軽減については、今年度も昨年度と同じ軽減措置が行われます。

災害関連のお知らせ

■医療機関での一部負担金について

市国民健康保険・後期高齢者医療保険の被保険者で東日本大震災により右記に該当する方は、医療機関での一部負担金の支払いが平成24年2月末まで免除されます。医療機関受診の際には、「国民健康保険一部負担金等免除証明書」の提示が必要となりますので、該当する方は申請してください。

申請場所 市役所1階 保険年金課

持ち物 市国民健康保険証または後期高齢者医療被保険者証など、印鑑、下記の該当する添付書類

*「国民健康保険一部負担金等免除証明書」は、申請受付後に郵送します。

*④・⑤については、失業給付などの収入が発生した時点で対象外となりますので、ご注意ください。

*①～⑥に該当する方で、既に一部負担金を支払った場合は、還付申請の受け付けも併せて行います。（持参するもの：保険証など、印鑑、一部負担金の領収書、通帳（被保険者本人名義））

■後期高齢者医療保険料の減免について

東日本大震災で被災し、一部負担金の免除対象の方は保険料の減免も受けられる場合がありますので、分かり次第、後日お知らせいたします。

■高齢受給者証の更新について

有効期限は7月31日です。8月1日からは新しい受給者証をご利用ください（7月末日までに郵送します）。

受給者証の更新で、一部負担金の割合（1割または3割）が変更になる場合もありますので、ご確認ください。なお、「1割」に該当する方は、平成24年4月1日から「2割」負担に変更となる予定です。

※高齢受給者証とは、国民健康保険加入者で70～75歳未満の方が対象です。医療機関などで受診する際には、国民健康保険被保険者証と高齢受給者証を必ず提示してください。

（社会保険などに加入している方は、各事業所または社会保険事務所へお問い合わせください。）

■後期高齢者医療制度被保険者証について

有効期限は7月31日です。8月1日からは新しい被保険者証（オレンジ色）をご利用ください（7月末日までに郵送します）。有効期限切れの被保険者証（みどり色）は8月1日以降に返却してください（郵送可）。

※住所を移さずに避難されている方は、被保険者証が届かない場合がありますので、住民登録している市町村に避難先のご住所をお届けください。

■限度額適用・標準負担額減額認定証について

有効期限は7月31日です。8月1日以降も引き続き認定要件を満たしている方（住民税非課税世帯）には、新しい減額認定証を被保険者証と一緒に郵送します。8月以降に医療機関に入院の際には、被保険者証と一緒に医療機関の窓口へご提示ください。

対象者	添付書類
①住家の全半壊・全半壊をした方	り災証明書
②主たる生計維持者が死亡・重篤な傷病を負った方	・死亡の記載のある、り災証明書（記載のない場合は死亡診断書） ・重篤者は医師の診断書
③主たる生計維持者の行方が不明な方	被保険者からの申立書など（申立用紙は申請窓口にあります）
④主たる生計維持者が業務を廃止・休止した方	公的に交付される書類。事実確認の可能なもの。事業主等による証明書。
⑤主たる生計維持者が失職し、現在収入がない方	④と同じ
⑥福島原発の事故に伴い、避難指示などの対象地域に住所を有している方	避難指示などの対象地域に住所を有していることが確認できるもの。

☎ 保険年金課給付年金係 ☎（内線224、242、276）、医療係 ☎（内線223、275）

市立病院の医療スタッフ・外来診療体制を充実しました

3月、4月の地震で、電気、水道、ガス、エレベーターなどが停止し、手術や検査等、また薬の十分な供給が行えず、大変ご不便をおかけしました。現在は通常診療体制で行っています。なお、4月から以下のとおり診療体制の充実を図りました。市立病院は今後も引き続き市民の皆さんに質の高い地域医療を提供することを使命に職員一丸となって取り組んでまいります。今後ともご支援をお願いします。

新たに着任した医師



横田 実
(整形外科) (4月～)
■担当外来 月・水・木/9:00～11:30



福島 耕治
(内科(消化器科)) (4月～)
■担当外来 月・火・水/9:00～11:30



平間 孝広
(麻酔科) (5月～)
■手術に応じて担当

*診療日など、内容は6月30日現在

新たに始めた・充実させた外来診療

循環器内科 (4月～)

■木曜日/9:00～11:30 13:30～16:30

糖尿病内科 (4月～)

■金曜日/9:00～11:30 (増診療分)

詳しい診療科目や時間は市立病院のホームページでご確認ください。

問 市立病院業務課 ☎ 364-5521



▲朝のあいさつから1日が始まります

復旧にたくさんの支援をいただいています



▲罹災認定調査の打ち合わせを行う自治体の皆さん

災害初期の給水業務から、現在では相談窓口での受付業務や罹災認定調査業務など、災害復旧のため、多くの現場で派遣自治体職員の方々にご協力いただいています。

罹災認定調査で活動されている長野市チームの竹内さんは、「災害にあつて大変な方々の家を判定するので気を遣います。長野市では、今まで大きな災害がなかったため、ここで経験したことは、これからの防災対策の参考になります」と語ってくれました。同じく罹災認定調査の三重県チームの伊藤さんは、「通常の仕事とは全く違う業務内容ですが、地元に戻ったらここで経験したことをすべてを役立てたい」と語ってくれました。

ご協力いただいた自治体を紹介します

派遣先	内容	派遣先	内容
秋田県	公民館避難所業務	長野県須坂市	下水道課・災害査定設計、定住促進課・災害査定設計、仮設住宅申請受付など
兵庫県芦屋市	給水業務	宮城県多賀城市	給水作業
長野県飯田市	給水業務	東北総合通信局	罹災認定調査業務
三重県伊勢市	支援物資管理・建築職	愛知県豊田市	住宅応急修理の窓口受付や事務処理など
長野県伊那市	給水業務	長野県長野市	罹災認定調査業務・給水業務
富山県射水市	罹災認定調査業務	三重県名張市	土木職・公民館避難所・浦戸桂島避難所・罹災認定調査
長野県上田市	給水業務	愛知県碧南市	一般事務
岐阜県各務原市	都市計画課・災害復旧業務	三重県	罹災認定調査業務
兵庫県川西市	給水業務	宮城県	罹災認定調査業務
長野県小諸市	給水業務	宮城県教育委員会	公民館避難所業務
兵庫県三田市	給水業務	宮城県塩釜県税事務所	罹災認定調査業務
塩釜税務署	罹災認定調査業務・給水作業、浦戸センター清掃など	山形県村山市	罹災認定調査業務・給水業務
自治労	罹災調査資料作成	山梨県	罹災認定調査業務

多くの自治体職員の皆さんのご協力で、市内の復旧・復興が進んでいます。心より、感謝申し上げます。



マリゲートに活気

塩釜高校の吹奏楽部と合唱部が合同でチャリティーコンサートを行い、このコンサートで集まった義援金は、塩竈市に寄付されました（5月21日 写真上）

復興市では、古川八百屋市の出店・焼きホッケやマグロのカマの提供などでにぎわいました（6月4日・5日 写真下）



パンダがきたよ

千葉県のお菓子メーカーが、被災した子どもたちにと、パンダの着ぐるみでお菓子をプレゼント。教室を訪れたパンダに、子どもたちは大喜びでした（5月28日 第一小学校）



絵本で元気を!

絵本作家の長谷川義史さんが、歌やお話し、ライブペイントなどで会場を盛り上げ、大人も子どもも楽しく過ごしました（6月18日 エスブ）



待っていました。釣り船再開

震災で休業していた釣り船が再開、約200人の釣り客が沖釣りを楽しみました。釣りから帰ると「塩釜汁」のもてなしがありました（6月1日 籬港）



仮設住宅へラーメンの炊き出し

しおがま文化大使・平間至さんの紹介で、ラーメン義援隊の方々が仮設住宅で博多ラーメンの炊き出しを行いました。会場へは多くの人が集まり、本格的なラーメンを楽しみました（6月5日 伊保石）



トッpsキーヤーの炊き出し

しおがま文化大使・畑中みゆきさんの紹介で、スキーーズヘルプジャパンの皆さんが浦戸で炊き出しを行いました。三大連続オリンピック代表 佐々木明さんや、北海道北斗市、長野県野沢温泉の方々が訪れ、北海道風のホタテカレーや信州そばなどが桂島の避難所で提供されました（6月13日・14日 浦戸桂島）

みんなの広場



わが家のおちびさん



かのめい
菅野 萌ちゃん(4歳)

高校生のいとこの藍ちゃん茉耶ちゃんと遊ぶのが大好き！愛くるしい笑顔が家中に幸せを運んでくれます。ありがとうね。(ご家族から) ●玉川

ゆずりの葉少年少女合唱団

団員募集&見学会

小学生はもちろん、中学生も大歓迎!!
とき 7月9日(土)、30日(土)
16:00~17:30 小学生
17:30~18:30 女声合唱(4年生以上)
18:30~20:00 混声合唱(中学生以上)
ところ エस्प学習室1
団費 2,000円/月(練習は月3回、入会金1,000円)

問 本多 ☎367-7625

塩釜混声合唱団「潮」男女団員募集

あなたも私たちと一緒に歌ってみませんか？

とき 毎週火曜日 19:00~

ところ 公民館(東玉川町)

会費 2,000円/月

問 見目 ☎362-1831

絵手紙はがき絵すずらの会

暑中見舞の絵手紙体験会参加者募集!

とき ①7月6日(水)、13日(水)

10:00~12:00

②7月14日(水)、20日(水)、23日(土)、29日(金)

10:00~12:00

ところ ①公民館(東玉川町)

②赤坂自宅(塩釜駅より車で5分。駅までお迎えに伺います)

会費 500円/回(材料費代として)

※要申し込み。道具は貸し出します。

問 浅野 ☎363-4887 (9:00~12:00、18:00~20:00)

太極拳会員募集

とき 毎週火曜日 19:30~21:00

ところ 楓町集会所

会費 2,000円/月

問 佐藤 ☎364-7224

太極拳会員募集

とき 月曜日(月4回) 19:30~21:00

ところ 新浜町集会所

会費 2,500円/月

問 関口 ☎365-6730

お茶を飲みながら英語を学びませんか!

とき 水曜日 10:30~11:30

ところ らーめん浜っ子2階(芦畔町10-14)

参加費 1,000円/回※体験無料

問 ハナ ☎090-6680-2757

アロマ・リラクゼーション参加者募集

大人の方を対象にヨガやストレッチなどを行います。妊婦さんも大歓迎!

とき 木曜日 14:00~15:00

ところ らーめん浜っ子2階(芦畔町10-14)

参加費 1,000円/回※体験無料

問 エレオノーラ ☎090-6680-2757

やさしい体操教室

老若男女、親子連れも大歓迎!

とき 月曜日 10:00~11:00

ところ らーめん浜っ子2階(芦畔町10-14)

参加費 1,000円/回※体験無料

問 高橋 ☎090-6680-2757

フリースタイルダンス教室

ベリーダンスやフラダンス、ラテンダンスなど親子でどうぞ。

とき 金曜日 19:00~20:00

ところ らーめん浜っ子2階(芦畔町10-14)

参加費 1,000円/回※体験無料

問 エレオノーラ ☎090-6680-2757

利府聖光幼稚園ジュニア同窓会

幼稚園当時のお友達や先生と楽しいひとときを過ごしませんか?

とき 7月23日(土) 10:00~11:30

ところ 利府聖光幼稚園園舎

対象 利府聖光幼稚園の卒園者(小学校6年生まで)

申込 7月11日(月)~15日(金)に下記へ

問 利府聖光幼稚園 ☎356-2536

全国一斉「子どもの人権110番」強化週間

いじめや虐待などの子どもをめぐる問題を人権擁護委員と法務局職員が電話相談に応じます。

6月27日(月)~7月1日(金) 8:30~19:00

7月2日(土)~3日(日) 10:00~17:00

フリーダイヤル0120-007-110

問 仙台法務局塩竈支局 ☎362-2338

がんばっぺ
桂島

夏祭り花火大会

~みんなの思いはひとつ~

今回の震災で私たちも被災しましたが桂島から東北、日本の復興への思いを込めて今年も夏祭り花火大会を開催することにしました

とき 8月13日(土)小雨決行(雨天時8月15日(月))
17:00縁日コーナー
19:00お祭り・盆踊り
20:00花火大会

桂島夏祭り実行委員会では、協賛の募集をします。

問 桂島夏祭り実行委員会

JFみやぎ浦戸支所 ☎369-2211 FAX369-2213

受付時間 9:00~16:00(7月1日から受け付け開始)



「みんなの広場」は市民活動を応援するページです。

○公共性のあるもの ○公平・公正なもの
○ユニークなもの ○初心者向けで低料金なもの
このような内容の情報をお待ちしています。

塩竈市市民総務部政策課 塩竈市旭町1-1 〒985-8501 ☎364-1111(内266-366)

8月号の原稿締め切りは7月5日(火)です。

●紙面の都合で掲載できない場合もありますのでご了承ください。
●こちらの情報は、市のホームページにも掲載します(20ページ左下参照)

神楽奉納「釜社宵まつり」開催

「藻塩焼神事」の塩竈神楽奉納に併せ境内で風情たどる夏の縁日を開きます。

とき 7月5日(火) 17:00～

ところ 御釜神社境内(本町)

☎ 本町通りまちづくり研究会
☎090-4634-5968

「お稲荷さん」の夏祭り

今年は復興祈願祭！ひととき宵祭りを楽しんでください。

神楽舞い、とみくじ、出店ほか

とき 7月23日(土) 18:00～

ところ 祇ヶ崎稲荷神社(尾島町)

☎ 祇ヶ崎稲荷神社社務所 ☎362-3015

震災復興慰問コンサート

「歌で包む心の架け橋」 入場無料

とき 7月28日(土) 15:00～15:40

ところ 藤倉コミュニティセンター

歌い手 ソプラノ歌手 宮良多鶴子さん

☎ 岸 ☎366-6102

宮城県看護協会塩竈支部からのお知らせ 「まちの保健室」を開催します

血圧、体脂肪計の測定など塩竈が元気になれる企画を考えています。

とき 7月18日(祝・月) 10:00～12:00

ところ マリンゲート塩竈1階ホール

☎ 市立病院看護部 中嶋
☎364-5521(内310)

「塩竈全市共通商品券」の使用期限のお知らせ

このたびの震災により市商業協同組合発行の「塩竈全市共通商品券」の使用期限が7月31日(日)までとなりました。期限を過ぎますと無効となりますのでお早めのご利用をお願いします。

☎ 塩竈市商業協同組合 ☎367-9651

母親クラブからのお知らせ

遊び場の遊具点検や防犯点検、草刈りなどを行います。どなたでもご参加ください。当日直接会場へどうぞ。

とき 7月9日(土) 10:00～11:30

ところ 新浜保育所隣接公園

※汚れてもいい服装でお越しください。

☎ 藤倉児童館 ☎366-3003、梅の宮母親クラブ・山田 ☎090-5844-3571

市民のためのSATURDAY JAZZ Cafe 7月16日スタート。初心者大歓迎!

世界のコーヒーを味わいながら、スタンダードジャズを楽しみませんか! 都心のよいときにお出でください。

とき 7月～11月 第1、3土曜日
10:00～12:00

ところ 公民館(東玉川町) 視聴覚室
会費 1回300円(コーヒー、クッキー、施設使用料) ※マイカップ持参

☎ 佐藤亨 ☎362-0292

塩竈甚句(ハットセ踊り)に参加しませんか

塩竈市婦人会では、みなと祭りに一緒に参加する方を募集します。参加希望の方はお申し込みください。多くの方のご参加をお待ちしています。

とき 7月7日(木)、16日(土) 13:00～

ところ 公民館(東玉川町)

☎ 佐々木 ☎FAX366-5780

「サマーケア」自由参加

夏休みに10種の巻紙に何でも描いてみよう。親子でどうぞ。

ところ サマーアトリエ
(清水沢2-11-7)

持ち物 絵の具セット、クレパス

☎ 平塚 ☎080-5087-8006、
☎362-8006(7/23～)

プロから学ぶボイストレーニング

声を出すと元気になれます!!まずは体験して、さまざまな場面で活かしましょう!

とき 7月9日(土)、23日(土)

8月9日(火)、27日(土)

9月17日(土) 18:30～20:30

ところ ぱそともサロン(錦町4-3)
パソコン市民IT講座内

受講料 2,000円/1回(全5回)

定員 12人

講師 荒井真澄(ボイストレーナー)

☎ ぱそとも倶楽部 かのう
☎FAX366-6711

あゆみ保育園子育て支援センター行事案内 親子で遊ぼう会

とき ①7月6日(火) 10:00～

②7月21日(木) 10:00～

③7月28日(木) 10:00～

ところ ①生協杉の入店集会室
②③あゆみ保育園

☎ あゆみ保育園 花立町1-16
☎365-4572

「藻塩の里」7月の余暇活動

市内にお住まいの障害者ならどなたでも参加できます。

5日(火)15:30コーラス/14日(土)15:30座談会※23日(土)はサロン閉所日です。

☎ 塩竈市地域活動支援センター
「藻塩の里」(杉の入4-3-8)
☎361-0631



前塩竈市長 三升正直さんが逝去されました。
謹んでご冥福をお祈り申し上げます。

本市の元市長、三升正直さんが6月21日、逝去されました。

三升さんは、平成3年5月、3期12年塩竈市長を務められました。災害に強いまちづくりに向けた雨水の流出抑制策、新旅客ターミナル「マリンゲート塩竈」の建設による塩竈港の再開発、在宅要援護者に対する巡回型24時間ホームヘルプサービス事業の導入など塩竈市政発展に尽力されました。

生前のご功績に感謝し、謹んでご冥福をお祈り申し上げます。

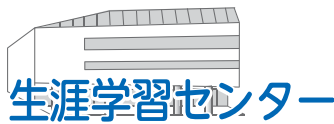

・ふれあいエスパ塩竈 ☎367-2010
FAX365-3741
・公民館 ☎365-3341



・遊ホール ☎365-5000
・市民図書館 ☎365-4343
<http://www.lib-shiogama.jp/>
・視聴覚センター ☎365-4500

市民図書館

「子ども映画会」

ご家族でどうぞ (入場無料)

7月2日(土)

- ①11:30～11:45
〔三匹のやぎのがらがらどん〕
- ②15:30～15:45
〔すっぱんのすけ スモウマン〕

7月16日(土)

- ①11:30～11:45
〔しゅくだい ぼくがおっぱいを
きらいなわけ〕
- ②15:30～15:45
〔かちかちやま〕

ところ 図書館4階視聴覚室

今月のおはなし会

絵本や紙芝居、パネルシアターなど
楽しいおはなしがいっぱいです。

図書館4階<おはなしのへや>に自
由に遊びにきてください。

おはなしばんどら

紙芝居、絵本のほか、パネルシア
ター、エプロンシアター、わらべうたな
ど、何が出てくるかお楽しみに！

今月は、七夕工作があります。

7月2日(土) 13:30～14:00

0歳児の親子向け【びよびよおはなし会】

保育士があかちゃん向けの親子あそ
びと読み聞かせを行います。

7月5日(火) 11:00～11:20

おはなし火ようび

今月のテーマは『うみ』です。

7月12日(火)・26日(火) 11:00～11:30

おはなしびっくり箱の ちっちゃな絵本の部屋

今月のテーマは『夏がくる！と
「た」の本』です。

7月15日(金) 11:00～11:30

手のひらの会

はじまるよ！はじまるよ！

たのしい紙芝居。

7月23日(土) 11:00～11:30

紙でふしぎ？を作ろう

とき 7月3日(日) 13:30～14:30

ところ 図書館4階創作室

内容 パズルと折り紙をつくる

対象 小学生以上10人程度

参加 当日直接会場へ。参加無料。

東日本大震災復興祈念ライブ

【Jim Butler JAZZNIGHT IN SHIOGAMA】

ジャズサックスの伝道師 ジム・バターがやってくる!!

とき 7月8日(金) 開場18:00、開演18:30

ところ 遊ホール (壱番館5階)

チケット 前売り一般2,500円 (当日2,800円)
高校生以下1,500円 (当日1,800円)
(運営経費として)

主催 塩竈市遊ホール協会
(株)東北メディアクリエーション

※プレイガイド 松尾カメラ・メロディーズ・フジサキスポーツ
プチトリアノン塩竈店・塩竈市遊ホール協会事務局

遊ホール



『七夕を楽しもう…!』 (参加無料)

とき 7月5日(火)・6日(水)・7日(木)

ところ 図書館児童書フロア

※どなたでも参加できます。

手品おじさんと遊ぼう!

(どなたでもどうぞ)

とき 7月17日(日) 15:00～15:30

ところ 図書館4階児童書フロア

内容 風船を使った手品の実演
当日直接会場へ。参加無料

チャレンジしよう!【図書館クイズ】

とき 7月16日(土)～8月21日(日)

※図書館の開館時間帯

ところ 図書館4階 児童書フロア

対象 小学生まで

「赤ちゃんおいで!おはなし会デビュー」

とき 7月27日(水) 11:00～12:00

ところ 図書館4階視聴覚室

内容 ①【えほんデビュー】

絵本の贈呈②本のよみきかせなど

対象 【えほんデビュー】該当のお子
さんとその保護者

ごきげん座「夏おはなしフェスティバル」

とき 8月3日(水) 11:00～11:40

ところ 図書館4階視聴覚室

内容 人形劇、ミュージックパネル
シアターなど。

対象 幼児、小学生、親子向けです。

夏休みこどもの読書案内コーナー

夏休みの読書や自由研究の資料な
ど、本に関する相談に応じます。「夏
休みおすすめブックリスト」も用意し
ています。

ところ 4階こどもの本のカウンター

「リサイクル市」開催

今年度は年4回(7月・9月・12月・
来年3月)の開催となります。

とき 7月9日(土)、10日(日)
10:00～17:00

ところ 図書館4階エレベーター前

<提供にあたってのお願い>

①提供冊数は1人15冊まで。②持ち帰
り用の袋をご持参ください。③提供資
料を有料で譲渡しないでください。

【塩竈 夢 ミュージカル】 出演者・スタッフ募集!!

今年度も市民ミュージカルを予定
しています。経験は問いません。演
劇と音楽、そしてダンスが大好きな
塩竈の皆さんのご応募をお待ちし
ています。出演者のほか、舞台道具や
衣裳づくりなどのスタッフもお待ち
しています。

対象 市内在住の方(小学生以上)

定員予定 出演者40人
スタッフ10人

応募締切 7月22日(金)

練習期間 8月～

公演予定 平成24年2月頃

生涯学習のとびら

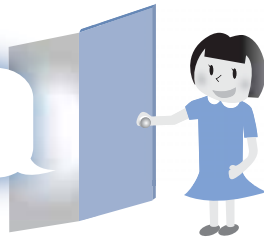

7月の図書館・エスパ休館日						
日	月	火	水	木	金	土
					1	2
3	4	5	6	7	8	9
10	11	12	13	14	15	16
17	18	19	20	21	22	23
24	25	26	27	28	29	30
31						

開館時間

エスパ 10:00～21:00 (本の貸し出しは図書館と同じ)
図書館 10:00～18:00 (火～金) 10:00～17:00 (土・日)

エスパ

◆印は参加(入場)無料。
当日直接おいでください。

◎7月のボランティア自主事業

学習室2

「赤ちゃん&MAMAのためのヨガ」

～赤ちゃんを楽しみながら“からだ”も“こころ”もほぐしませんか？～
とき 7月12日(火) 10:30～11:30
対象 ハイハイ～歩行前までの親子10組(先着順)

講師 阿部まりこさん(ベビー&ママヨガストレッチ公認講師)

参加料 無料

持ち物 バスタオル・動きやすい服装・水分補給用の飲料

申込 7月5日(火)～電話かエスパへ。

キッズスペース

◆「本のちょっと」

お話とギターを楽しもう
とき 7月2日(日) 14:00～14:30
話し手 きつと・えすけつと

◆「キッズボランティアおはなし会」

歌や紙芝居で楽しく過ごしましょう。
とき 毎週(火)・(金) 11:00～12:00
話し手 子育て支援 ふお・ゆ

空中庭園

◆「しおがま☆をみる会」(晴天のみ)

こと座のベガ、さそり座のアンタレス、土星などを観望します。

とき 7月13日(水)・27日(火) 20:00～20:45

対象 どなたでも(中学生以下保護者同伴)

企画 天文ボランティアしおがま☆をみる会

◎行事・イベント

キッズスペース

◆あそびまショップ

みんなでシャボン玉あそびをしよう！
とき 7月14日(木) 11:00～12:00
対象 幼児と保護者(20組)

創作室

◆おもしろ創！「折り紙ヒコーキ」

とき 7月9日(日) 11:00～11:30
対象 どなたでも 10人

? (はてな) の森

◆「? (はてな) ワゴン」

ふしぎなうつし絵にチャレンジしよう
とき 7月16日(日) 14:00～14:30
対象 小学生以上どなたでも

アートギャラリー (入場無料)

パレットクラブ絵画展

油絵(静物、風景、人物)約40点を展示します。

とき 7月12日(火)～7月17日(日)

第15回 塩竈書友会小作品展

漢字、かな、ほかの茶掛、額、半切などの書作品約50点を展示します。

とき 7月20日(火)～7月30日(出)
(最終日は16:00まで)

公民館

ヤングカレッジ講座開講!

*全講座共通

対象 18歳～40歳までの社会人・学生

時間 19:00～21:00

受講料 1,000円/年額

申込 受付中 詳しくは公民館まで

①フィットネス&ソフトエアロビクス

とき 7月12日～平成24年3月13日
毎月火曜日(月2、3回程度)

②ゆかたの着こなし(短期講座全3回)

とき 7月13日～7月27日
毎週水曜日

③華道(草月流)講座

とき 7月13日～平成24年3月21日
毎月第2・4水曜日

④クッキング講座

とき 7月14日～平成24年3月8日
毎月第2・4木曜日

⑤茶道(裏千家)講座

とき 7月15日～平成24年3月9日
毎月第1・3金曜日

⑥お菓子づくり講座

とき 7月21日～平成24年2月16日
毎月第3木曜日

第64回塩竈市美術展 作品募集!

開催期間 11月8日(火)～13日(日)

ところ エスパホール

種目 洋画・日本画・書道

搬入日 10月22日(土)～23日(日)

*公民館にある募集要項をご覧ください。

よみがえれ!『子どもの笑顔・元気展』 — 絵本作家からのメッセージ —

絵本作家25人が被災した子どもたちの笑顔と元気のために描いた作品約120点を7月10日(日)まで展示中。

ところ アートギャラリー(入場無料)

出展絵本作家

青山友美、あべ弘士、荒井良二、飯野和好、石井聖岳、大畑いくの、おくはらゆめ、尾崎幸、おざわよしひさ、こじまほ、後藤美月、コマヤスカン、五味太郎、ささめやゆき、スズキコージ、田島征三、田島征彦、つつみあれい、tupera tupera、中川洋典、長谷川義史、はつとりみほ、ほんまわか、矢野アケミ、山本孝



同時開催!!

『絵本カーニバル』 子どもの時間に出会う場所

とき 7月5日(火)～10日(日) ところ エスパホール(入場無料)

①目黒実&新田新一郎「絵本鉄道の夜」

とき 7月9日(日) 19:00～20:30

②リカちゃん&コロケくん「あそびうたコンサート」

とき 7月10日(日) 14:00～15:00

主催「よみがえれ!子どもの笑顔・元気展」実行委員会

問 実行委員会事務局 ☎ 276-8840 / ふれあいエスパ塩竈 ☎ 367-2010

【第1回 市民清掃を行います】

と き 7月10日(日) ※雨が強い場合は中止します。
・家庭から出る粗大ごみや生活ごみは定期収集日へ
・土木課から：市民清掃で出た道路側溝の土砂は、瓶・缶・草・木片などのごみを
取り除き「土のう袋に入れ」水切りしてから集積所へ。それ以外は収集しません。

☎ 環境課 ☎ 365-3377 土木課 ☎ 364-4121

町集会所 13日(水) 千賀の台集会所
14日(木) 牛生集会所 15日(金) 新清水
沢集会所

●ミニミニあそびの広場にどうぞ!

と き 7月21日(土) 10:30~11:30
ところ しおがま子育て支援センター
対 象 興味のある親子はどなたでも
●幼稚園のお兄さん先生と一緒に遊び
ましょう

と き 7月25日(月) 10:30~11:30
ところ つどいの広場
対 象 1歳半以上の親子

☎ しおがま子育て支援センター
☎ 363-3630

木造住宅の耐震診断と耐震 改修工事等を補助します

昭和56年以前に建てられた木造住宅を対象に、耐震診断(募集50件、自己負担額8,000円)と耐震改修工事(募集47件、改修費用の1/3の額(限度額30万円)および関連リフォーム費用の1/2(限度額20万円)を補助します。

☎ 定住促進課指導係 ☎ 364-1126

今すぐ「禁煙」したい方募集!

禁煙したい方の相談に応じます。初回面接(約1時間)で尿検査・呼気一酸化炭素濃度測定検査を行います。その後3カ月間、お便りや電話、面接などで禁煙を支援します。

☎ 保健センター ☎ 364-4786

第7回下水道コンクール作品募集

下水道をテーマに作品を募集します。塩竈市下水道普及促進協議会との共催です。

応募資格：市内小中学校に通う児童生徒
作品区分 絵画ポスター部門：B4か
四つ切画用紙 書道部門：半紙を縦長

で使用し、かい書で。課題は以下の通り。小学1~3年生「下水どう」、小学4~6年生「下水道」、中学生「塩竈の下水道」 標語部門：官製はがきかほかはがき大の用紙1枚に1作品

<注意事項>

○応募は1部門につき1作品。
○テーマは水道ではなく下水道です。
締め切り 8月31日(水)
賞 各部門で市長賞、協議会会長賞、優秀賞など。学校を通して通知します。
作品展 10~11月ころ開催予定

☎ 下水道課下水総務係 ☎ 364-2193

宝くじコミュニティ助成事業の助成希望団体の募集

この助成事業は、財団法人自治総合センターが宝くじの普及広報のために行っているもので、町内会などが地域コミュニティ活動に必要な備品を整備するための助成を受けることができます。詳細は、市民安全課協働推進室まで。

対 象 町内会・自治会など

助成額 100万円~250万円

申込期限 7月29日(金)

☎ 市民安全課協働推進室 ☎ 361-1773

平成23年度自衛官募集

募集種目および志願期間

自衛官候補生、一般曹候補生、航空学生(8月1日~9月9日)

看護学生、防衛大学校学生、防衛医科大学校学生(9月5日~9月30日)

☎ 自衛隊宮城地方協力本部仙台案内所
☎ 293-5559 / 284-5001

入国警備官採用試験

受験資格 昭和63年4月2日~平成6年4月1日生まれの方

【塩竈市の人口】6月1日現在/住民基本台帳調べ(前月比)

人口 57,217人 (-50人)
男 27,387人 (-39人)
女 29,830人 (-11人)
世帯数 22,179戸 (-9戸)

受付 インターネット7月19日~7月26日 郵送・持参7月19日~8月2日

第1次試験 9月25日(日)

☎ 仙台入国管理局総務課 ☎ 256-6076



スポーツ・講座

塩釜ガス体育館から 諸施設の利用を再開します。

7月1日から再開(第二競技場は、もうしばらくお待ちください。)

トレーニング室(トレーニング講習会含む)・会議室・第2会議室・研修室・和室(トレーニング室利用回数券は震災後に期限が切れた物は利用できません)第一競技場(ランニングコース除く)

トレーニング室の利用について

トレーニング室は登録制です。講習会を受講し、ご利用ください。

【トレーニング講習会】(約1時間)

①2日(土)10:00~ ②7日(木)19:00~
③16日(土)19:00~ ④21日(木)10:00~

受付 当日(各講習時間前までに)

受講料 1,000円

準備物 運動しやすい服装・上靴・タオル

☎ NPO法人塩釜市体育協会(体育館内)

☎ 362-1010

ユープル(温水プール)から

開放時間 9:00~21:00(日祝日は17:00まで 休館日:火曜日)

開放施設 温水プール(一部閉鎖コースあり)・軽運動場

☎ NPO法人塩釜市体育協会

(ユープル内) ☎ 363-4501

*塩釜ガス体育館および温水プールは、暫定利用(修繕工事中は閉館)になります。



納め忘れはありませんか!

まだ納付していない場合はなるべく早く納めてください。納付書を紛失した方は市役所の担当課へどうぞ。

- 軽自動車(全)
- 固定資産税・都市計画税(第1期)
- 国民健康保険税(第1期)
- 後期高齢者医療保険料(第1期)

市税・国保税・下水道受益者負担金・介護保険料などの納入は便利な『口座振替』で

納期限は8月1日(月)です

寄付していただきました

<市へ>

- 白井郁子さん ●大石進さん ●芳賀紘さん ●音喜多諭さん ●渡辺鬼誠さん
- 小西郁子さん ●株式会社ヤマカ勝又商店 ●袖崎洗心みこし ●菅野多利雄さん
- 菅野喜與さん ●みなと新聞東日本大震災義援金 代表 株式会社みなと山口合同新聞社
- 大和田征矢さん ●社団法人全国信用金庫協会

<社会福祉協議会へ>

- 河合康子さん ●佐藤静夫さん ●鈴木寛さん ●足立とめよさん ●鹿野捷三郎さん
- 佐藤善子さん ●佐々木裕美子さん ●後藤悦子さん ●玉川二丁目町内会仲良会

<市立病院へ>

- 上田覚世さん ●千葉賢治さん ●菅原モリさん ●てんとう虫の会

大切に使用させていただきます。ありがとうございました。



7月のお知らせ

市役所は **364-1111**

環境課



ワンポイントで「ごみ」に関する情報を連載しています。家庭で行っているアイデア情報などぜひお寄せください。



生活情報

住宅金融支援機構からのお知らせ

災害復興宅地融資(よう壁の損壊など被害が生じた宅地の補修資金の融資)の受け付けについて

- ・住宅に被害を受けた方は、災害復興宅地融資をご利用いただけません。災害復興住宅融資をご利用ください。
- ・震災前から住宅が存在している宅地の補修が対象となります。
- ・災害復興住宅融資と災害復興宅地融資との併用はできません。

※詳しくは住宅金融支援機構まで

☎ 災害専用ダイヤル ☎ 0120-086-353

テレビ放送の地デジ移行期限が延期されます

総務省では、震災による影響を踏まえ、岩手・宮城・福島の3県について、地上デジタル放送への完全移行期限を延期することを検討しています。期間は最大1年間(現在調整中)。なお、3県以外の全国各地では、7月24日に地上デジタル放送への完全移行が実施されます。

☎ デジサポ宮城(総務省宮城県テレビ受信者支援センター) ☎ 745-1500



募集・案内

第14回介護支援専門員実務研修受講試験について

試験日 10月23日(日)

会場 仙台保健福祉専門学校ほか

受付期間 7月27日(火)まで

※試験案内は下記で配布

☎ 長寿福祉課地域包括支援センター(杏番館2階) ☎ 364-1204

『認知症の介護について語り合いませんか?』

認知症のご家族の介護について語り合いませんか。日頃の悩みを出し合うなかで、気持ちが楽になったり、認知症の理解が深まるような、気軽な集まりです。どうぞご参加ください。

とき 7月28日(木) 13:30~15:30

ところ 塩釜ガス体育館 2階研修室

対象 市内在住で、認知症の家族がいる方(以前参加した方も可)

内容 意見交換、交流など

申込先 電話または直接窓口で

☎ 長寿社会課 ☎ 364-1204

母子家庭等就業・自立支援センター就職・転職等支援セミナー(無料)

とき 7月31日(日) 10:00~12:00

ところ 宮城県母子福祉センター(仙台市宮城野区安養寺3-7-3)

対象 県内のひとり親家族および寡婦

託児 3歳~小学3年生(要予約・先着5人)

申込 7月29日(金)の16:00までに住所、氏名、連絡先、託児の有無を下記へ

☎ 財団法人宮城県母子福祉連合会(宮城県母子福祉センター内) ☎ 295-0013

「中・高校生の夏休み保育体験学習」

とき ●事前研修会 7月30日(出)

●保育体験(2つの日程から1つを選択してください。希望者多数の場合には調整します。) ①8月1日(月)~5日(金) ②8月8日(月)~12日(金)

●事後研修会 9月3日(出)

ところ 保育所・保育園・仲よしクラブ・ひまわり園

対象 市内の中学生・高校生35人

程度(希望者多数の場合、今回初めて参加する方を優先します。)

参加費 給食代などの実費

申込方法 各学校や市役所にある「申込用紙」に記入の上、7月5日(火)までに生涯学習課へ

☎ 生涯学習課学習支援係(公民館内)

☎ 362-2556

小学生あつまれ「ハンドメイドクラブ」参加者募集!

とき 8月~12月(6回)

ところ 杉の入生協協会室 ほか

材料費 3,000円

申込期間 7月12日(火)~14日(木)(先着順)

申込方法 材料費と印鑑を持参の上、藤倉児童館(新浜町保育所内)へ

☎ 藤倉児童館 ☎ 366-3003

家庭教育力向上のための活動を支援します!

市民グループや団体が、広く市民に向けて実施する家庭教育に関する講座などの開催を支援します。

支援対象 家庭教育力向上のための講座など(例えば...読み聞かせ講座、子育て講演会)

支援内容 講師選定・謝金、広報活動等

募集期間 8月26日(金)まで

※申請の中から趣旨にふさわしい事業内容を審査し決定します。詳細は下記へお問い合わせください。

☎ 生涯学習課学習支援係(公民館内)

☎ 362-2556

巡回「ほほえみ広場」にどうぞ!

集会所にいろいろな遊びの紹介や、簡単なおもちゃ製作のご指導に伺います。11日(月) 大日向集会所 12日(火) 楓

休日などの診療

塩釜地区休日急患診療センター



塩釜市錦町7-10(塩釜医師会館1階) ☎366-0630

■日曜・休日受付(内科・小児科) / 8:45~11:30 13:00~16:30

■土曜準夜受付(小児科15歳まで) / 18:30~21:30

宮城県子ども夜間安心コール

☎ #8000か022-212-9390(毎日19:00~23:00)

歯科当番医

受付/午前9時~午後3時

7月3日(日) 佐々木歯科クリニック 塩釜市錦町7-6 ☎365-7721

10日(日) 西村歯科医院 松島町磯崎字磯崎105-3 ☎353-4092

17日(日) 皆川歯科医院 塩釜市本町8-2 ☎366-2385

18日(月・祝) はぎわら歯科医院 多賀城市町前3-1-17 ☎366-6400

24日(日) おおしほ歯科クリニック 多賀城市大代1-1-38 ☎362-2822

31日(日) すがや台歯科医院 利府町菅谷台3-7-1 ☎767-6480

※やむをえず当番医が変更する場合がありますので、電話でご確認の上、受診してください。



—お子さんの脱水予防を心がけましょう—

暑い日が続くこの時期は、特に脱水予防が大切です。お子さんの水分摂取量や尿量の変化、機嫌、体温などに注意しましょう。脱水症状を起こさないように、好む飲み物や、乳幼児用イオン飲料、スポーツドリンクなどを少量ずつ飲ませてあげてください。

問 市立病院看護部 ☎364-5521

7月はこんな月

「愛の献血助け合い運動」月間
「社会を明るくする運動」強調月間
1日/国家安全週間(～7日) 6日/藻塩焼神事
7日/七夕 11日/世界人口デー
12日/やぶさめ 18日/塩竈みなと祭・海の日

㈫は終日利用できません。当日証明書が必要な方は、市民安全課・税務課窓口で、直接申請してください。

問 市民安全課窓口 ☎(内線206)
税務課市民税係 ☎(内線218・370)

市営住宅公募中止のお知らせ

市営住宅は、り災された方に仮設住宅として提供していきますので、当面の間公募は中止となります。募集再開は、広報紙などでお知らせします。

問 定住促進課 ☎364-1126

藤倉児童館休館のお知らせ

震災により、建物被害が甚大であったことから、当面の間休館します。事務所は新浜町保育所内へ移転しました。

問 藤倉児童館事務所
(新浜町保育所内) ☎366-3003

7月は「社会を明るくする運動」強調月間です

犯罪や非行のない明るい地域社会を築く運動です。犯罪や非行の防止と更生のため、皆さんのご理解・ご協力をお願いします。

問 生活福祉課(壱番館2階)
☎364-1131

復興チャリティコンサート「第19回ユネスコ・コーラスの集い」

震災の被害に遭われた方への追悼とお見舞いの気持ちを込めて、また、音楽で塩竈の元気を取り戻すため、心を合わせた歌声を届けます。

とき 7月3日(日) 13:00開場 13:30開演

ところ 遊ホール(壱番館5階)

出演 コーラスグループ10団体

主催 塩釜ユネスコ協会

共催 市教育委員会

*義援金募金箱を会場に設置します。ご協力をお願いします

問 生涯学習課学習支援係(公民館内)
☎362-2556

労災保険年金・特別遺族年金の定期報告書提出期限延長のお知らせ

提出期限が8月31日まで延長されました。また、添付書類(診断書・戸籍・住民票など)について、提出が困難な方は、労働基準監督署にご相談ください。

問 宮城労働基準局 ☎299-8843

労働保険料など免除の特例について

東日本大震災により被災された事業主の方は、労働保険料の免除を受ける

ことができます。

○免除の要件

・震災により損壊などの被害が生じるなどにより休業または事業活動を縮小していること。

・震災発生前の労働者一人当たりの賃金額と比べて、1カ月間の賃金額が2分の1未満になっていること。

※詳しくはお問い合わせください。

問 宮城労働局労働保険徴収課
☎299-8842

岩手県県民くらしの安全課からののお知らせ

岩手県沿岸被災市町村で被災し、ご遺族が負担した火葬費用を精算します。詳しくは、お問い合わせください。

問 岩手県県民くらしの安全課
☎019-629-6876

パスポートを紛失・焼失された方へ

パスポート(旅券)の不正利用を防ぐため、紛失届の提出をお願いします。また、震災により紛失などしたパスポートの残存有効期間を限度とする震災特例旅券を発行(手数料なし)します。※詳しくはお問い合わせください。

問 宮城県パスポートセンター
☎211-2278



キッズステーション

保健センターは ☎364-4786

母子健康手帳交付・パパ&ママセミナー

今月の交付日 4日(月)、11日(月)、25日(月)です。受付 13:00～13:15 (都合の悪い方は交付日を予約してください)

セミナー「ヨーガでリフレッシュ」

・7月11日(月)13:40～15:30 (要予約)
内容: お腹の赤ちゃんと楽しく体を動かします。(安定期に入ってからご参加ください)

乳幼児健診・健康相談

健診名	実施日	対象児	場所	受付時間
4か月児健診	7/27(水)	H23.3月生	保健センター	13:00～13:30
1歳6か月児健診	7/21(木)	H21.12月生	塩釜地区休日急患診療センター	12:30～13:00
2歳6か月児歯科健診	7/13(水)	H21.1月生		9:20～10:00
3歳児健診	7/7(木)	H20.1月生		12:30～13:00

※健診票は、従来通り個人通知します。指定健診日に来所してください。なお、駐車場がありませんので、公共交通機関をご利用ください。

○7か月児健康相談・育児相談会は、中止します。

○子育てなんでも相談 7月25日(月) 10:00～12:00(要予約)

予防接種

予防接種綴りは、4ヵ月児健診時に交付しています。4ヵ月児健診前に、予防接種を受けたい方は、随時保健センターで発行します(BCGを受ける方は、会場で交付します)。なお、転入の方には翌月末までに郵送します。

今月の予防接種 BCG

予防接種名	実施月日	受付時間	会場	対象児
BCG	7月6日(水)	13:00～	塩釜地区休日急患診療センター	生後3～6か月
	8月3日(水)	13:30	保健センター	

○「三種混合」・「麻しん・風しん」・「日本脳炎」などの予防接種は、各医療機関で接種してください。

「二種混合ワクチン」「麻しん・風しん」第2・3・4期の予診票を対象の方に送付しています。

○「麻しん・風しん」の予防接種はなるべく早い時期に接種してください。

- ・第1期 1歳～2歳未満
- ・第2期 就学前1年間
- ・第3期 中学1年生
- ・第4期 高校3年生



7月のお知らせ

市役所は **364-1111**



生活情報

平成23年度市県民税・国民健康保険税および固定資産税の災害減免について

7月中旬に届く納税通知書のお知らせをご覧ください。

問 税務課

市県民税について ☎(内線217・299)

国民健康保険税について ☎(内線394)

固定資産税係 ☎(内線219・220)

国民年金保険料の納付が困難な方へ

所得が少ないなど経済的に納付が難しい場合、本人の申請手続きで免除になる制度があります。

免除期間 平成23年7月～平成24年6月 ※平成22年中の所得で審査。

これまで全額免除または一部免除だった方も、7月以降引き続き免除を希望する場合は、改めて手続きが必要です。また、被災に伴い、住宅、家財、そのほかの財産について、おおむね2分の1以上の損害を受けられた方は、本人からの申請に基づき、国民年金保険料が全額免除になります。

申請が遅れると、その間の事故や病気について、障害基礎年金などの給付

が受けられないことがあります。お早めに手続きをお願いします。

問 保険年金課 ☎(内線209・228)

定期予防接種の期間延長について

震災の影響で接種期限までに受けられなかったお子さんは、平成23年8月末まで、定期予防接種として接種できることになりました。 ※対象は、三種混合・麻しん風しん混合・麻しん・風しん・日本脳炎・二種混合

※すでに自費で接種された方は払い戻しを行いますのでご連絡ください。

問 保健センター ☎ 364-4786

予防接種の対象年齢拡大について

麻しん風しん混合ワクチン第4期の対象者(H6.4.2～H7.4.1生まれ)で、修学旅行などで海外に行くなどの事情がある方が追加になりました。

日本脳炎ワクチンの積極的勧奨差し控えにより、お待ちいただいていたH7.6.1～H19.4.1生まれの方は「20歳未満」まで助成の対象となります。

※接種を希望の方はご連絡ください。

問 保健センター ☎ 364-4786

二種混合ワクチンの接種について

今年度対象者(H11.4.2～H13.4.1生まれ)には、すでに予診票などを送付していますが、接種は11歳になってからとなります。

問 保健センター ☎ 364-4786

特定健診(健康診査)について

7月の日程が決まりましたので、お知らせします。

保健センター 7月3日(日)～4日(月)、15日(金)～16日(土)、19日(火)～22日(金)

公民館 7月7日(木)～8日(金)

塩釜ガス体育館 7月5日(火)～6日(水)、12日(火)～14日(木)

12日(火)～14日(木)

12日(火)～14日(木)

＜受付時間＞

9:30～11:00、13:30～15:00

※7月6日(水)、8日(金)、13日(水)、15日(金)は夜間受付(17:00～18:30)があります。

※震災の影響により、今年度は限られた施設での健診となります。日程は、市のホームページで確認できます。

問 保険年金課 ☎(内線222)

証明書自動交付機の利用停止について

本庁舎玄関前にある「証明書自動交付機」は、データ更新のため、7月13日



相談の窓口

	日	時	場	所	電	話
身体障害者相談	毎週火曜日	10:00～14:00	身体障害者福祉協会	北浜4丁目6-52	☎362-6865	
知的障害者相談	毎月第2・第4火曜日	10:00～14:00	知的障害者更生施設「あすなろ」	(塩釜ガス体育館となり)	☎361-9981	
生活相談	平日毎日	9:00～16:00	市民相談室	電話でもどうぞ	☎(内線288)	
消費生活相談	平日(木を除く)	9:00～16:00	市民相談室	電話でもどうぞ	☎(内線234)	
高齢者職業相談	平日毎日	8:30～17:00	塩釜公共職業安定所		☎362-3361	
青少年悩み事相談所	平日毎日	9:00～16:00	青少年相談センター	(公民館本町分室)	☎363-3715	
臨床心理士教育相談	毎週火曜日	9:00～17:00	青少年相談センター	(公民館本町分室) 予約制	☎364-7445	
不登校相談	平日毎日	9:00～15:00	けやき教室	(公民館本町分室)	☎364-5141	
育児相談	平日毎日	9:00～17:00	しおがま子育て支援センター		☎363-3630 FAX367-0306	
家庭児童相談	平日毎日	9:00～16:00	社会福祉事務所	(壱番館2階)	☎364-1131(内線712)	
介護保険相談	平日毎日	8:30～17:00	地域包括支援センター	(壱番館2階)	☎364-1204(内線719)	
成人健康相談	7月25日(月)	13:00～15:00	保健センター	予約制	☎364-4786	
ひきこもり・思春期こころの相談	7月7日(木)	13:30～16:30	宮城県多賀城分庁舎	予約制	☎365-3153(保健所)	
アルコール・薬物専門相談	7月22日(金)	14:30～17:00	宮城県多賀城分庁舎	予約制	☎365-3153(保健所)	
こころの相談	7月28日(木)	13:30～16:00	保健センター	予約制	☎364-4786	
行政相談	7月13日(水)	13:00～15:30	本庁1階相談室			
母子家庭・寡婦巡回相談	平日毎日	8:30～16:45	宮城県仙台保健福祉事務所(塩釜保健所)相談室	北浜4丁目8-15	☎363-5502 仙台保健福祉事務所母子支援班	
母子父子家庭など特別相談	7月21日(木)	予約制	宮城県母子福祉センター	(宮城野区安養寺)	☎256-6512	
犬・猫の引取り(有料)	毎月第2・第4木曜日	10:00～12:00	塩釜保健所		☎363-5505	
無料法律相談	7月28日(木)	13:30～16:00	本庁2階会議室	※裁判・係争中のもの、法人・営利に関しては対象外	☎363-5505	
警察総合相談	毎日	24時間対応	警察相談センター	☎266-9110 DVやストーカー被害でお困りの方などは相談を		



お店を再開した方に、費用の一部を支援します

市は、被災した商店などが再開のためにかかった設備費用の一部を支援します

申請期間・会場：

とき 7月1日(金)～10月末日

ところ 市役所

対象：次の要件をすべて満たす方

- 原則として法が定める市内の中小企業者、個人事業主の方
- 震災時、自ら事業を営んでいた市内の商店、工場、テナントなどが半壊以上の被害を受けた方
- 市内に事業を再開し、事業を営んでいる方

支援額：1事業所について下記のとおりの上限額です。

なお、上限に満たない場合は実費分となります。

- 全壊 300,000円
- 大規模半壊 200,000円
- 半壊 100,000円

申請に必要な書類

災商店等再生支援金支給申請書(代表者の押印必要)※

災証明書(写し可)

工事の領収書、明細書など、再開に要した費用を証する書類(写し可)

事業所または主たる事業者名義の預金通帳の写し(金融機関名、口座番号・口座名義人が確認できるもの)。当座預金の場合は小切手の写しなど

平成22年分の確定申告書の写し

企業の場合は法務局発行の「現在事項全部証明書」(写し可)

支給の決定・そのほか

審査の上、支給を決定します。審査の過程で追加して書類を求める場合や受理できない場合もあります。もしも虚偽の申請により支援金を受給した場合には、市は返還を求めます。

※申請書は市役所案内コーナー、壺番館などに設置します。またホームページからもダウンロードできます。

詳しくは市のホームページをご覧ください。 [問](#) 商工港湾課 [☎](#)364-1124

全国からたくさんのご支援 深く感謝申し上げます

皆さまからいただいた義援金は被災者の生活再建資金へ大切に活用させていただいております。

(順不同、敬称は略させていただきました)

○新日本婦人の会宮城県本部 ○(株)インテック ○塩釜市老人クラブ連合会 ○スギナミクタイメンロウドクノカイ ○クロシオカイ ○(財)宮城県予防医学協会 理事長 ○京都市下京区役所 元下京区長 ○枕崎市議会議員一同 ○伊保石清水沢一区町内会 ○(社)大日本水産会 ○後楽町長寿会 ○ミヤギケンシチョウソクインキョウサイ ○塩釜市芸術文化協会 ○(株)ジェーエスピー ○(株)プロメディア ○フクブミククリニック インチョウ ○日本海ケーブルネットワーク(株) ○(株)キャッチネットワーク ○中部ケーブルネットワーク(株) ○ひまわりネットワーク(株) ○(株)ケーブルテレビ富山 ○(株)テレビ松本ケーブルビジョン ○BAN-BANテレビ(株) ○(株)ブロードネットマックス ○(株)ケーブルネット鈴鹿 ○松坂ケーブルテレビ・ステーション(株) ○(株)アイティービー ○(財)名古屋ケーブルビジョン ○塩釜市ソフトボール協会 ○野村興産(株) 代表取締役社長 ○ダイイチホウキ(株) ○財団法人 宮城県市町村振興協会 ○QV SYSTEM ○東京光が丘ライオンズクラブ 会長 ○ミヤギケンシチョウソクインタイシヨクテアテクミアイ ○(株)サービスセンター ○(社)日本旅客船協会 ○佛光山慈悲基金会・NGO国際佛光会 ○ITTO個別指導学院 東越谷校 ○塩釜市菊花会○公益財団法人 モラロジー研究所 ○全日本民主医療機関連合会 ○サントノーレ ○横浜市磯子区役所職員有志一同 ○宮下 Michiyo ○仙台土内若葉町町内会 いさいき体操クラブ ○坂東流塩竈総本部 ○塩釜ひまわり幼稚園 保護者・職員一同 ○コウフクジツгентウ ○ナガノシスイドクキョク キュウスイハン ○ニホンテイコウホゼン(株) ○玉川小学校 給水所 ○コクサイコウギョウグループヤクシヨクインイチドウ ○シロイシスマイルプロジェクトダイヒョウ ○光硬化工法協会 ○トウキョウシヨセキ(株) ○新大日向町町内会 ○新明和工業(株) ○すずな食堂 ○リツシヨウコウセイカイイチジヘイワキン ○全国市議会議長会 会長 ○横浜みなとみらいライオンズクラブ ○洋菓子の店セーブル ○塩釜公民館 社交ダンス教室一同 ○富山県射水市 ○ANABEL ABILLEIRA ○(株)ニツポ ○織田流 多賀城支部 ○日本水工設計(株)東北支社 ○ダンダンサークル ○カシワザキシヨクインゴジョカイ ○ハナヤマシンサイフッコウノカイ ○ミヤギケンギカイジムキョクソウムカ ○錦町囃南会 ○(株)青林工芸社 ○(株)オオバ ○塩釜なつメロ同好会 ○金曜会 ○参議院財政金融委員会 ○フクミズクリニック ○塩釜高校 ○塩竈市立第一中学校卒業生 ○(株)ギョウセイ ○海辺の賑わい地区まちづくり推進会議 ○志波彦神社・鹽電神社 氏子青年会

※記載漏れやお名前に間違いがありました場合は、ご容赦ください。

また、個人の方々からのご支援につきましては、ホームページに掲載しております。(5月29日現在)

編集発行／塩竈市市民総務部政策課
〒985-8501 宮城県塩竈市旭町1番1号
☎(022)364-1111 FAX(022)367-3124
ホームページアドレス／<http://www.city.shiogama.miyagi.jp/>

●広報しおがまでは、団体・事業所などで表記が特定される場合は「塩釜」で、それ以外は「塩竈」で表記しています。

●紙面に登場した方に写真を差し上げます。ご連絡ください。

市役所……………☎364-1111 公民館……………☎365-3341
市立病院……………☎364-5521 保健センター…☎364-4786
水道部……………☎364-1411 社会福祉事務所…☎364-1131
教育委員会…☎362-7744 環境課(ゴミなど)…☎365-3377
塩釜ガス体育館…☎362-1010 休日急患診療…☎366-0630
温水プール……………☎363-4501 休日歯科……………17ページ参照